朝鮮日報 朝刊
本紙朝夕刊十二面
編輯兼發行人 方應謨 印刷人 崔益進
發行所 京城府太平通一丁目六一 株式會社朝鮮日報社

社說

韓仁輔氏의 壯擧

北長老敎宣敎本部의 一考를促함

一

北長老敎宣敎本部가 朝鮮에서 經營하는 學校를 一切 撤去하겟다는 決議를보고、그 學校들의 運命을 憂慮한 남어지 平壤有志諸氏가 여러가지로 斡旋하는途中 만흔 波瀾을 이르켯다는 것은 本紙에 旣報한바어니와 最近 平壤의 韓仁輔氏는 私財 七十萬圓을 던저 崇實及崇義 兩校를 經營하고 崇中은 또 某氏의 篤志로 經營하기로 되어 朝鮮宣敎會와 折衝中인바 調印이 終了되면 即時米國宣敎會本部에 請訓하야 經營을 引受하리라 한다。아직 正式 調印이 되지안코 米國本部의 指示도 밧지못햇스므로 完全히 引繼되엇다 할수는 업스나 北長老敎本部는 敎育事業으로부터 引退하려고만 하얏고 廢校를 하다고는 안햇스며 또 朝鮮에잇는 朝鮮宣敎會도 그만한 出資만 잇스면 讓渡할것을 言明한터이므로 調印은 無事 終了될지오、問題는 宣敎會本部의 態度如何에 달렷다 밋는다。

二

이 消息을 들을때 吾人의 所感은 두가지 잇스니 첫재는 韓氏에 對한 感謝의 念이다。七十萬圓이란 金額은 巨額이다。普通사람은 이 巨額을 個人의 幸福에나 家族의 享樂에만 供하지만 韓氏는 이것을 社會의 文化事業에 喜捐하얏고 그中에도 將次 廢校의 運命에 잇는 미숭二校를 爲하야 이만한 巨額을 出捐한것은 가장 生光잇는 쓰임이라안흘수업다。朝鮮에 무슨 事業이 바쁘고 貴치 안홈이 잇스리오만、敎育事業처럼 緊急하고 重要한것이 업스며 特히 잇섯든 有數한 學校가 閉鎖되려할때 이것을 扶持할 篤志家가 잇는것처럼 感謝할 일이 어데잇스랴。

三

둘재는 米國北長老敎宣敎會本部에 希望 하는것이다。米國宣敎會가 過去 五十餘年間 朝鮮에 와서 宗敎、敎育、醫療等 文化事業에 從事한 功績은 이루 稱頌할바이 업스며 今後 設使 學校를 撤去한다 할지라도 過去의 功勞를 無視하라는것이 아니다。될수잇스면 長久히 이의 經營을 希望하는바어니와 萬一 初志대로 學校經營으로부터 引退한다면 學校를 設置한 動機로보나 또朝鮮의 學校가 얼마나 少數냐하는 點으로보나 또 平壤人士가 얼마나 學校의 存續을 希望하느냐하는 點으로보아 期於히 이經營을 希望하는 財團에게 經營權을 引渡함이 어떠한가。勿論 朝鮮宣敎會도 이것을 希望하는바이니 米國本部도 應當 贊成할줄로 밋지만 다시 朝鮮의 現實을 들어 本部諸氏의 一考를 促하지 안흘수업다。

四

끗흐로 이에 關聯하야 一言할것은 南長老敎宣敎會本部에 對한 附託이다。同本部는 이미 廢校를 正式聲明하얏스니 이리하면 一種、無意味한 말을 말하는듯하나 朝鮮의 現實이 學校를 要求함이 諸氏의 보는바와 마찬가지다。南長老敎는 北長老敎와 敎理를 달리한다하니 반듯이 北長老敎에 따르라 함은 아니나 北長老敎는 이미 朝鮮의 現實을 보고 引退는 할지언정 讓與、貸與、賣買도 안한다는 極度의 態度는 取치 안햇다。그러므로 南長老敎도 北長老敎와 가티 學校의 讓與 又는 其他의 形式으로 存續을 全無한가。이미 湖南地方에서도 四十萬圓의 財團이 成立되어 存續期成會를 組織하얏다하니 이 財團과 折衝하야 學校創立當時의 動機를 오래 存續케함이 어떠하뇨。

政府側과 折衝하야 圓滿解決코 善處

懇談會開催에 對한 政黨希望을 政府도 承諾

交付金問題準備委員會

【東京電話同盟】交付金增額問題에 關한 懇談會準備委員會는 一日午前十時半부터 院內議長應接室에서 開會하고 小山豫算委員長、勝、工藤(民政)大口、大田(政友)豊田(昭和)等準備委員이 出席하야 爲先小山委員長으로부터 交付金問題는 豫算總會의 總意로서 政府와 折衝하야 何等 圓滿解決에 達할수잇도록 善處하려고한다、그리고 政府의形便을보아 今日中에 我等委員과 政府와의 正式懇談會를開催하고 政黨方面의 意向을 傳하야 斡旋하려한다

고 人事한後 去二十七日夜 國民同盟의淸瀨一郞氏藤原敏捷、東方會의 田中養達氏로부터 會見을 求한바 小會派豫算委員도 옵서버로 出席식혀달라는 希望이잇섯는데 이를如何히 取扱할것인가 諮하엿든바 豊田委員으로부터 小會派와 連絡을 取하기爲하야 自己가委員長으로부터 指名되엿다 그리고 目下懇談會準備委員會合中이므로 이問題는 適當한機會에 考慮하기바란다

고述하야 婉曲히 小會派側의申請을 拒否하고 一同은 이에贊成하야 小會派의 希望은 留保하기로하고 委員長으로부터 淸瀨國同幹事長을 通하야 이趣旨를 回答하기로 決定한다음 政府側과의 懇談會開催問題에對하야 協議한結果 政府의 形便만 조흐면 同日午後零時半부터 兩院協議室에서 開催하기로 하고 同十一時散會하엿다 小山委員長은即時 大橋書記官長에게 傳達하엿든바 政府側도 이를承認하엿스므로 準備委員의希望대로 結城 河原田 山崎三相이 出席하야 第一次折衝을 開始하엿다

三法律案 議會提出決定

【東京電話同盟】政府는 一日院內閣議에서 左의三法案을 議會에 提出하기로 決定하엿다

一、帝國의 滿洲國에對한 治外法權撤廢及 南滿洲鐵道附屬地行政權의 調整乃至 委讓에伴하야 退官退職한者等에 交付할 公債發行에 關한法律案

一、朝鮮事業公債法中 改正法律案

一、朝鮮鐵道用品 會計改正法律案

日本郵船의 爭議 持久戰으로繼續

國體明徵、社內刷新目的한破格의것

【東京電話同盟】國體明徵과 社內刷新을 目的으로 破格的要求를 決行한明朗會에서는 爭議第二日을 마지하엿는데 昨夜十二時까지 對策에 腐心한 會社側으로부터 山下海務課長의 名義로 京濱호텔明朗會爭議團本部代表에게 一日午前十時에 會見을 申請하엿스나 爭議團側은 直接最高幹部와 交涉하는 作戰上會見을 拒否하고 會社側과 對峙를繼續하고잇다 東京本部에서 待機하는 大塚練兵館에 籠城하고잇는 香取、鹿島、阿蘇、敦賀乘組高級船員五十名과 連絡을取하는一方 大阪美島旅館에 陣치고잇는 阪神側과 情報交換을繼續하면서 持久戰準備를 着着 進行하고잇다 應援隊로서는 海員組合刷新派、商船學校十一會、時局協議會、日本主義、政治協議會의諸團體가 激勵文을가지고京濱호텔本部를 訪問한以外에는 積極的支持는업다 警戒하고잇는高輪署에서도 平穩한 特殊爭議에 물만한 活動이업다

그리고 爭議團本部에서 蒐集한 情報에依하면 高級船員의下船으로 出帆不能 又는停船을 不得已하게된 船은 京濱側에 香取丸 鹿島丸 阿蘇丸 盛岡丸 파라오丸 敦賀丸 神戶側에 리옹丸 能勢丸 리스본丸 鳥羽丸 那耶丸 리마丸 大阪側에 安洋丸 말라카丸 熱田丸 笠置丸等 十六隻에 達한다

香取丸出帆不能

【東京電話同盟】萬國學術會議列席의 櫻井錠二博士를 爲始하야 名士多數를 태운二十八日歐羅巴에 向하야 橫濱을 出帆하는 郵船香取丸은 別項과 如히突然勃發한 高級船員의 罷業때문에 出帆直前二十八日午前 野口一等機關士以下數十名의 船員이下船하여버렷스므로出港不能이되엿다

亞洲司長更迭乎

【上海一日發同盟】駐日大使館參事官王芃生氏는 前般歸國하는同時에 辭表提出中이든바前月二十六日辭任이 許可되엿는데 近近發令될外交部異動에잇서 亞洲司長에任命하기로 內定하고 左와如히 發令되게되엿다

任外交部亞洲司長 王芃生

外務部亞洲司長 高宗武 依願免本官

國民皆兵制度

蘇聯政府徹底化

【日蘇通信】國民皆兵을目標로하는蘇聯의大計畫이去二十二日赤軍第十九周年記念日에關聯하여發表되엿다。右에依하면 蘇聯邦各地에잇는 工場勞働者가 將校에依하야 完全한軍事敎練을 바덧는데 莫斯科의 一大工場 全從業員은 正規軍事敎練을 바더 그中九千名은 狙擊兵의 資格을 가지고잇스며 軍事敎官은 구이비쉐프州의 三萬여工場勞働者四千五百名에 항크鐵砲法을 敎授하엿는데 敎育方法은 單純한軍事的課程만이아니오、戰鬪方法及 理論的方法에까지 敎授하엿다고한다

當日의 全國民的祝賀의 基調는 스탈린氏의 特別演說中에表現되엿는데 氏는蘇聯邦이 平和의選手로서 戰爭의張本人에對하야自身을防護하기爲하야 準備를整頓하고잇다고述하엿다 그런데新聞은나치스獨逸과 日本이 世界平和를 가장脅威하는 二國이라고公言하고잇다

國防人民委員보로시로프氏는兹에第十九周年을마지하야 赤軍은如何한攻擊도擊退하고 如何한敵도擊滅할準備가 되어잇다는旨를 述한 特別命令을發表하엿다

國旗不揭揚問題들고 社內革新이目的

特異한郵船爭議의內容

【大阪電話同盟】世界海運에 君臨한 日本郵船會社幹部의 指導精神을 糾彈하기爲하야 蹶起한 海上勤務中堅幹部 高級船員으로組織된 明朗會에서는 二十七日朝來 東京本部와서로 呼應하야 大阪北區曾根崎新地美島旅館에同志三十餘名이 集合하야 全國에散在한 高級船員에 布告하고 郵船內部改革의 烽火를들어 俄然情勢急迫되여 停船의危機를 孕胎하게되엿다 即今回에蹶起한明朗會의 廓淸運動發端은 昨秋神戶前海에잇서 觀艦式에際하야唯獨郵船이 祝旗를揭揚치안흔것은 幹部의國體觀念이 薄弱하고指導精神을 沒却한 結果라고斷言하는要求書 陳情書 聲明書를二十八日郵船本社에提出하고 要求貫徹까지는 斷然動치안켓다는決意를表示하엿다 美島旅館에서同志代表關山重次氏는 其決意를左와如히말하엿다

我等은 이要求가 하나라도貫徹되지안는限 斷然여기서 動치안켓다 皇道精神下에 全國同志는 郵船改革을爲하야 싸우고잇다 이러한 行動을 取하게된것은 世上에對하야 未安한줄로 思하나 皇室에關한國家的重大問題이므로 如何한非難이라도 不顧하고다만社會의公正한批判을仰하려고思한다

要求書

一、不敬問題의 責任을 明白히하고따라 將來의 禍根인功利主義의 絶滅을 期하야社內의 空氣廓正을 斷行할것

一、社長副社長의 名義로서不敬陳謝의 誠意를 東京大阪大新聞에 發表할것

一、日本主義를 基幹으로한指導精神確立을 爲하야 總務部의全面的革新을 斷行할것

一、本廓淸運動에 關連하야 한責任者의 犧牲을 내이지안흘것을誓約할것

右要求함

그리고同旅館에 宿泊하고잇는同志上海丸乘組高級船員五名은同船에九州巡錫의 東本願寺法主夫妻가 乘船하기때문에 同日午前十一時에 歸船하엿는데 大日本生産黨及 全日本國民同盟에서도이廓淸運動을 全面的으로 支持應援하기로되엿다 따라今回의革新運動에 進出한 明朗會는 再昨年十月創立되고 一、二、三等運轉士船員等으로 組織되엿는데現在會員은五百名社內의明朗化福利增進을 圖할目的에서 組織된것이다

遞信省首腦 郵船罷業經過聽取

【東京電話同盟】大正十三年五月大爭議以來十四年만에 國旗揭揚問題를中心으로勃發한 郵船의大罷業行動에對하야 遞信當局은議會中이므로 推移를重視하고 一日午前九時 郵船浦田海務課長을招致하야 事情을聽取한後 次官室에 富安次官、小野管船局長、田倉海員課長의三氏가集合하야 協議하엿다 午前十時에는 爭議中의香取丸機關長矢部馬誠生、金子德兩氏가 小野管船局長을訪問하야 理由의如何에不拘코 御召艦을아페拜하면서 祝旗를揭揚치 안흔郵船의 行動은不謹愼도甚하다 더욱이船尾에 인사의小旗를揭揚하야 이것만으로 조타는旨를社報에까지 揭載한 會社側의不謹愼한態度가 大體로 今回의爭議가된것이다고口頭로써 陳情하얏다

專任外相急速銓衡

二三日中에決定

元駐獨大使小幡氏有力

【東京電話同盟】政府는 專任外相의決定을 急히하고자 各方面과 交涉하야 銓衡中이든바 드데여 兩三日中에 決定되게되엿는바右候補에 元駐獨大使小幡西吉氏가 가장有力하다

小幡氏入閣拒絶 第二段策講究

【東京電話同盟】政府는 現下의 國際情勢에 鑑하야 速히專任外相을 決定키로되여 最近最適任者로 元駐獨大使小幡西吉氏를薦하야 去二十八日林首相이 使者를보내여入閣交涉을 行하엿는데 同氏는 病을 理由로 正式으로入閣을拒絶하엿다 따라서 政府는第二段策으로 다시 候補者의物色을하고잇다

軍事功勞者를 陸省에서表彰

陸軍記念日에

【東京電話同盟】昭和十一年度軍事功勞者表彰에對하여는 일즉陸軍省에서 銓衡中이든바 去二月十一日紀元節의佳日에 左와如히陸軍大臣으로부터 表彰하기로決定하엿다 表彰은 第三十二回陸軍記念日을卜하야來三月十日 一齊히行할터이다(朝鮮關係分)

第二十師團管下

京畿道開城府大和町警察署長官舍 正七位勳八等 神田 實夫

慶尙北道大邱府大門町九 從六位勳五等 高田 一吾

贈與感謝狀銀盃、功勞徽章(各通)

忠淸南道洪城郡洪州面五官里二一 退役陸軍二等軍醫 從七位勳六等 安井 大助

京畿道京城府竹添町三ノ一八 退役陸軍憲兵少佐 從六位勳四等 長谷部 嚴

黃海道信川郡信川面猿岩里七一 後備陸軍砲兵大尉 正七位勳五等 大島 康弘

贈與感謝狀、銀盃、功勞章(各通)

米司法制度改革을 루大統領全國에呼訴

【華盛頓二十七日發同盟】루즈벨트大統領은 司法制度改革案에對한 國民支持를 求하기 爲하야 全國三月九日 라디오를通하야 이에뒤이여 各地를行脚하면서 直接國民에對하야 改革의必要를 力說하기로 되엿다 一方上院司法委員會는 三月九日부터 公聽會를 開催할豫定이엿스나 루즈벨트大統領의 放送演說을 聽取하기爲하야 突然三月十日로 延期되엿다

人事·集會

▲鏡一以氏(高等法院判事)新任人事次來社

▲徐椿氏(本社主筆)講演次一週日豫定으로 一日午後三時三十五分京城驛發車北地方에出張

農地法案에對하야 深刻한質疑應答

五、一五事件과二、二六事件遠因은農村疲弊

軍當局所見如何(衆議院本會議)

【東京電話同盟】一日의 衆議院本會議는 午後一時十七分開會直時日程에드러가爲先

一、農地法案(政府提出)을上程하고 山崎農相으로부터提案理由의說明이잇슨後 質疑에드러가

岡田喜久治氏(民政)

本法案은 革新政策과如히보이나 實은過去十年에亘하야 行한自作農創設維持事業의擴大와 昭和六年濱口內閣下에立案된小作法案을 본뜬것에不過하다 政府는 如何한理想下에 本案을立案하고 또如何한 社會及經濟組織의實現을 期待하야 本法案을 提出하엿는가 農地分配의理想形態는 本案의實施에依하야實現되는가 政府는 愛蘭과如히全農地의 自作農化로서 終局의目的으로하는가 政府는 本施設以外에 小作地의 賣買小作料의公定價格도 國家權力으로서 制限할려는가 다시自作農地의 免稅點을 노필必要는업는가 本政策行上 大中地主階級에 미칠影響 今後의小作問題의豫想如何 本法에서 豫定된計畫이計畫대로實行되고 또自作農地의 獲得者가 全部償還金支拂에 支障이업도록 實施될確信을 가젓는가 本法은社會立法으로서도 重大한意義를 가젓다고 생각하는데 一貫한指導精神이 缺乏된것은아닌가 勞資兩面에對하야 右顧左眄한傾向이 너머만흔 本案과如한 一切의事件을 農地委員會가 裁判所에 가저오도록 되고잇스므로 도리혀 悲結果를招來하게되지는안흘가

그리고本法에는勅令命令에맥긴事項이너무만타 政府는이것으로 所期의目的을 達成할수잇다는確信이잇는가

山崎農相

一、農地分配의理想形態를 數字的으로表示하기는 不可能하나 農村의安定을 理想으로 諸般施設을講究하려한다 따라 本案은 全國農地를 自作化하려고는생각지안는다

一、土地價格을 法定으로할생각은업다

一、農村問題를 取扱할境遇에는 勞資對立觀에서가아니라 어데까지 全村一致하는 觀念에서處理하려한다 實施에當하여는 從來의慣行에 큰變化를及하지 안케하겟다

一、自作農創定實施方針에對하야 適當한 標準價格을定하고 農村委員會의運用으로보아 現行制度를適當한줄로思한다 貸付利率償還年限도 二十五年程度가適當한줄로思한다

宮崎一氏(政友)

一、耕地寡少及 土地利權問題解決을爲해서는 移民問題 耕地擴張土地利用耕地增進等의 方策을講究하지안흐면안되다 政府의土地政策全貌는如何

一、我國小作의將來를 如何히보는가 그리고小作權强化의見解는如何

山崎農相 土地問題의解決策으로서는 移民問題 農村의工業化 耕地擴大生産의增加等 各種施設을綜合的으로할必要가잇다

山邊常重氏(民政)

一、農地의 保險制度를 確立하지안흐면 本法의 目的을 達成할수업지안흔가 그리고 自作農及 自作兼小作農은 年年減少되고 小作農은 年年增加하야 勸業銀行所持의 擔保流質은 逐增한다 本法을 그로해떼에는 國民生活을 脅威하게될것이다 信用組合員에 金融方途가업는 現狀에잇서 金融을圖할意思는업는가

山崎農相

一、農業保險制度는 今回에 森林保險과 漁業保險을提出하엿는데 一般的의것은 來議會에提案할터이다

一、農村負債整理에 對하여는 目下 研究中인바 諒解하기바란다

阿野一郞 一、我國은 耕地가狹少한바 國防的見地에서 이狹少한 土地에서 生活하지안흐면 안될 矛盾을가지고잇다 이矛盾을 如何히解決할것인가 農相의 所見如何

一、最近의 小作爭議는 地主側이 攻勢를取하는데 이러한現狀에비추어 本法案은 適當치안타고 思하는바所見如何

一、五、一五事件二、二六事의遠因은 農村疲弊에잇는데 軍當局의 이點에 關한所見如何

山崎農相

一、土地狹少人口過剩을一擧에解決하기는 困難하다

一、產業組合의 資金이 私藏된다고하나 其資金은 地方에還元되고잇다

山脇陸軍省整備局長

農村現狀을 强化하는 意味에서 本法은適當하다고 思한다 人口問題의根本的解決을 爲하야 滿洲大量移民을 行할 方針인바 陸軍은本問題에對하야深甚한關心을갓고잇다

山崎農相 農地委員會와如한것은 嚴密히立法事項에 限定할생각은 업다 活用에는委員會의 만흔期待를갓고잇다 我國에서는 大部分이 賃貸借이기때문에 永小作의 規定은적게되엿다

小畑虎之助氏(民政)로부터 農地委員會等에 對하야 質問하고 西川興一氏(政友) 全面的으로 農村問題를 論하야 政府의決意를質問한다음 山崎農相이答辯하고 殘餘의 質問을延期한後 同四時四十分散會하다

夕刊後市況 一日

◆朝取短期◆

	後引	高値	低値
朝取	九〇〇〇	九〇〇〇	九〇〇〇
朝新	三五六〇	三五九〇	三五六〇
鐘新	二四〇四〇	二四〇五〇	二四〇四〇
大新	九五六〇	九六〇〇	九五三〇
東新	一五七四〇	一五八七〇	一五六九〇
日產	八五二〇	八六〇〇	八五二〇
同新	—	三八〇〇	三七五〇
朝石	四四〇〇	四四〇〇	四四〇〇
紙北	—	四二〇〇	四〇七〇
日鑛	—	—	—
同新	—	—	—

◆東京短期◆

	後引	高値	低値
東新	一五六九〇	一五八七〇	一五六二〇
大新	九五二〇	九六〇〇	九四九〇
鐘新	二三九八〇	二四〇三〇	二三九四〇
日產	八五六〇	八六〇〇	八五五〇

◆大阪短期◆

	後引	高値	低値
大新	九五六〇	九六一〇	九五〇〇
鐘新	二四〇八〇	二四一一〇	二三九五〇
日產	八五七〇	八六四〇	八五六〇
東新	一五七三〇	一五八九〇	一五七〇〇
日鑛	一三九一〇	一三〇三〇	一三九一〇
淺新	一三二五〇	一三二六〇	一三二三〇
帝人	一三一七〇	一三三二〇	一三一七〇
日레	九六〇〇	九六四〇	九五七〇
日曹	七二四〇	七二八〇	七二四〇
鋼管	一二六九〇	一二七四〇	一二六九〇

◆大阪長期◆

	後引		後引
東株	—	新東	一五九〇〇
鐘紡	二五五〇〇	鐘新	二四〇五〇
大株	一〇〇九〇	大新	九六八〇
日糖	一〇九七〇	日產	八六八〇
郵船	八〇七〇	同新	三三八〇

◆橫濱 生糸 後引◆ 當限八五七〇〇 先限八二四〇〇

◆福井 人絹 後引◆ 當限 七五八〇 先限 七五三〇

早稻田大學の講義錄

讀者는 모도本大學의 校外生으로待遇한다

資格은小學校卒業生이면누구나조타

詳細는內容見本을參照하라

校外生의徽章

中等學校程度

講義	月謝	期間
中學講義	月一圓	前後期各一年
商業講義	月一圓	一年半
高等女學講義	月一圓	一年半
電氣工學豫備講義	月一圓	一ヶ年

專門學校程度

講義	月謝	期間
政治經濟講義	月一圓廿錢	一年半
法律講義	月一圓廿錢	一年半
文學講義	月一圓廿錢	一年半
建築講義	月一圓卅錢	一年半
電氣工學講義	月一圓卅錢	一年半

內容見本

見本은반드시希望하는講義錄을明記하야葉書로申込할것

申込所 東京·牛込 早稻田大學出版部 振替東京一一二三 電話牛込三四五

若 劇

三月一日ヨリ七日間 晝夜二回

P·O·L前進座總出演第一回作品 河原崎長十郞外前進座一黨 千葉早智子特別出演

▲戰國群盜傳 第一部「虎狼」

東和商事提供 英コーモンプリティシュ作 ジョージアーリス主演

▲風雲の歐羅巴

東日大每 國際ニュース

大人·五〇 學生小人·三〇 溫風設備完備

桃花劇場 (電(本)二三三三番)

◇三月一日부터三日間每日晝夜同上映 大衆料金

◇유니버살超特作全發聲版!! 突然! 火星人의地球進擊!!!

連續大冒險 大怪奇活劇 超人對火星人 前篇八卷上映

◇마키노超特作連續大時代活劇 오ー루토ー키 修羅八荒 前篇 全八卷上映

廿世紀FOX超特作全發聲日本版 文藝劇 可愛いオデイ 全八卷

光武劇場 往十里町

三月一日부터三日間 晝夜二回公演 始映午後一時、午後七時半 大衆料金

連續猛闘大活劇 코로비아映畵提供全發聲連續映畵 神馬렉구스復讐 全十二篇二十五卷

▲新興키네마特作大映畵 現代名篇 感激의人生 高田稔 主演 歌川八重子、桂珠子 助演

▲新興키네마特作映畵全發聲解說版 赤道를넘어서 遠洋航海篇、海洋篇

東洋劇場

▲前週滿員謝禮▼ 三月二日낫부터 朝鮮聲樂硏究會公演 金容承 脚色 唱劇 裵裨將傳 五幕

唱劇 배비장전이라면누구나몰으는사람업는朝鮮의有名한古譚諷刺가充溢한것이다 이것을朝鮮聲樂硏究會에서歌劇化하야一層더眞價를나타내엿다 古典의情緖와 多分의皮肉的素質과 넘치는諷刺는果然朝鮮의代表的喜歌劇이오 가장充實한演劇이다 過般本劇場에서그첫試驗을하야 大喝采를밧엇습니다 今番에는좀더훌륭하게하야여러분의再吟味와 아울러 高評을仰하는바이다

中央館 永樂町 本三〇二四

親三人 藤內林太郞北見禮子主演

R,K,O超特作日本版 トップ・ハット 主演 フレッド・アステーア ジンジャー・ロージャース

その夜の長次 主演 海江田謙=佐久間妙子

明治座

3月1日より5日まで 上映時間表

			7·00
京日世界發聲ニュース	11·30	3·00	7·13
坂東好太郎 主演 決戰高田の馬場	1·05	4·38	8·55
朝日世界發聲ニュース 桑港豫告篇 松竹大船トーキー 谷間の灯	1·15	4·52	9·11

『淑明女專』誕生 明春에開校豫定
家政科、技藝科、專修科等三百名을收容
昨年來의宿案來六日發起會
女子教育界에新柱石！

갑종의 교육기관이 부족하여해마다 입학난이격심한이때에특히우리녀자교육개를위하여새로히 전문학교가 탄생되리라는반가운소식이잇다 시내 숙명녀자고등보통학교(淑明女高普)재단에서는 오래전부터 전문학교의설치를목표로 여러가지로 연구중근년에와서 성숙하여오든기운이작년이래로는 일층구체화하여 명춘새학기부터는 학생모집을 하도록까지 준비가 진행되여 오는륙일에는 녀자 전문학교 설립의 구체적 진행의 제일보로 발기회를열게되엿다 계획의일단을 듯건대 현재숙명녀자고보의 재단은 근년각가가 빗싸진것이며 기타조건이 유리하여일년에 수만원식 자금이남어돌아가고잇서 학교기금으로서는 동재단에서 일시적으로 사만여원을 기부하는외에 일년에 일만오천원식 경상비를보충하기로하고 설비기타는 약이십만원으로하기로하야 각방면으로 찬조원도 만히어덧고 또 총독부에서 상당한액의 보조가잇기로 내정되여잇서서 재단설립도 대략 문제업시되든모양이다 학교는숙명녀자전문학교로하고 본과로 가정과(家政科)와 기예과(技藝科)의 삼년제와 전수과(專修科)일년제를두어 본과는 한학년에 사십명 전수과는 오십명식 모집하여 약삼백명을 수용케하려는것으로 현재조선에 완전한 녀자전문학교로는 리화전문(梨花專門)박게업는이때에 새로 전문학교가 탄생케된다는것은 각방면에 만흔충동을 주게되엿다 (사진은 숙명녀고 교사)

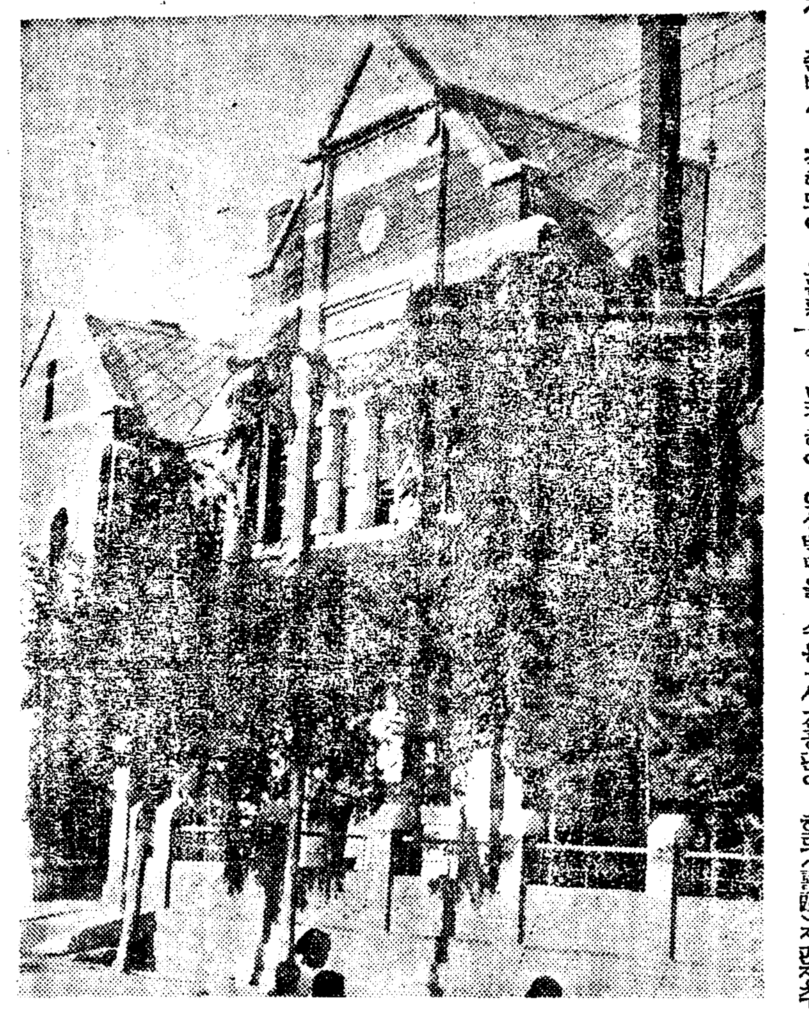

작부때문에 사람죽인자 高等法院에上告

작부(酌婦)에게반하야 그의몸갑슬 갑하주고 가티살림하려고 사람을죽이고 돈을빼앗고 일이심에서 사형판결을밧든후고등법원에 상고해온 젊은이의 공판—일일고등법원에는 전북김제군 봉산면룡마리(金堤郡鳳山面龍馬里)박철근(朴哲根)(二一)에 관한 강도, 살인, 사체유기피고사건공판이 희루(喜樓)재판장주심 산택(山澤)검사관여미레 열리여 검사로부터 상고기각의견진술이잇슨다음 곳폐정하엿는데 사건의 내용은 다음과갓다 피고는 전기 주소에서금광에서물을 떠내는 발동기운전수 노릇을하고 잇든중 작년오월경 그면 봉월리(鳳月里)음식점작부 리정자(李貞子)(二二)와 친하게되야 그의몸갑 칠십여원을갑허주고 가티부부생활을 하기로 약속을 하엿스나 돈을 변통할 방책이업스매 드듸여 강도살인을 할생각을하고 그동리에 사는 금(金)장사 리종만(李鍾萬)을금사준다고 꾀어내여 후미진 곳에 데리고가서 준비하엿든칼로 목과머리등을 함부로찔러죽여 사식힌다음 그가가젓든 돈이백삼십여원을 빼앗고범행을 감추기 위하야 시체를 물웅덩이에집어 너흔것이 그의소위로 판명되여 전주(全州)지방법원에서와 대구(大邱)복심법원에서 강도살인사체유기죄로 모두사형판결을밧고 전기와가티 상고하여온것이다

老婆를轢殺하고 運轉手助手逃走
昨夜光化門通四街混踏

일일 오후일곱시 십오분경에 부내 광화문통(光化門通)네거리에서 화물자동차가 로파를치여 죽여 서울의밤거리를 피비린내 나게한 무시무시한 교통참사사건이잇섯다 자동차에치여 무참히도 즉사한로파는 부내창신정(昌信町)오백팔십삼번지에사는안양암(安養庵)의 부인회원인 과부 박경자(朴貞子)(六七)로 일일아츰 열한시쯤에 부내 숭인정(崇仁町)륙십일번지의 상신일호에사는 윤상형(尹相衡)씨의 망부를 위령하기위하야 부암정무당포하는데를 동리친지 이십여인과가티 구경을갓다가 동일오후일곱시쯤에 효자정(孝子町)에서전차를타고 광화문통(光化門通)까지와 동대문행(東大門行)으로 가려고건너가는도중 서대문(西大門)방면에서 동대문(東大門)방면으로 질주하든 변용만재한 인천부산수정(仁川府山手町)삼정목칠번지 제웅차랑(堤熊次郞)이가 경영하는 토사석재운반하는 화물자동차 경(京)오천이백이십륙호에치여 자동차압뒤바퀴에 깔리는바람에 두골이 부서저참혹히 최후를 마치는데 동자동차 운전수와가티 탓든인부두사람은 곳어데로인지 도주하야 그의종적을 감추엇스므로 즉시 소관종로서에서는 각서에 수배하야 그들의 행방을엄탐중이라한다 그런데 장소가원체복잡한 네거리인데다가 시체와화물자동차를 거리중간에 검시를 맛추기까지 그대로 노아두어그근처는 구경군과 왕래하는행인으로 일시여간복잡한바아니엿다

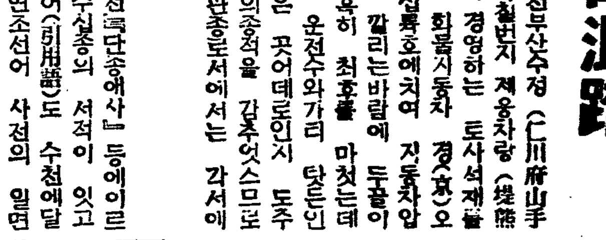

(사진은 살인한 트럭과 참화현장×표)

學界久望의眞寶 "조선말본"遂完成
延專崔鉉培教授渾身의大著
菊判千三百頁、金玉의研究

우리문화의 옹호와 발전을위한중요한 일의하나로 우리의말과글을 사랑하야 가장건전히키움에 큰힘이잇는것으로 근래우리학계에 조선말과 글의과학적연구가 힘잇게진행되고잇슴은가장 반갑고 고마운일인중 이번우리한글학자의 권위의 한사람인 최현배(崔鉉培)(四二)씨는 국판으로 무려일천삼백여페지나되는 방대한저서를 세상에 내노앗다 책일홈은『조선말본』이라고하야 씨가거이 전생활을 통하여 연구에연구를 거듭하여온수확을 모든 우리학계의 진보가될것이다 씨가조선말과 문자에 대한연구를 시작한것은 지금으로부터 이십수년전으로 광도고등사범(廣島高師)을거처 경도제대철학과(京都帝大哲學科)와 동대학원에서 공부하든때이며 그후연희전문학교(延專)교수로 오늘에이르기까지 연전에서 조선말의강의도 십수년하엿고 또저서로『우리말본』이란것도 세상에 노앗섯든것이다 이번의저서『조선말본』은 조선말의 음성론(音聲論)과품사론(品詞論)문장론(文章論)의세가지로 난호아된것인데 이책이 종래의 이런 방면의연구보다 특색을가진것은 품사론과 문장론에잇다 품사는 종래대개분석적인것에 끄치든것을씨는 품사의 분류와 분석을좀더 종합적으로하여 운용할점에 잇고 또문장론에서는 종래 문법이 문장론을 그리중하게보지안혓든것을 씨는 종래 문장론을분류하여 품사론과 관련하여 설명한데 또특색이잇다 그러고 이책에서 인용된 문헌으로는우리한글의 고전인『훈민정음』(訓民正音)용비어천가(龍飛御天歌)를 비롯하여 맹자언해(孟子諺解)등이며 근대것으로는『춘향전』『심청전』『단종애사』등에이르기까지 수십종의 서적이 잇고 또 인용어(引用語)도 수천에달하야 완연조선어 사전의 일면을보기도하야 각학교관계자며 우리말의 연구자는 물론우리가정의 보전으로도 상비하여둘만한 귀중한것이다 이책자가 나오기까지씨는 실로 십팔년간개정에개정을 거듭하여 출판에착수한것도 벌서삼년만에 최근겨우 완성하엿다 또 이번출판은 연희전문학교출판부가되여잇스나 출판비는 최현배씨가 넉넉지못한살림에서 짜내인점도 씨의학문열의 고상한바가나타난것으로 볼것이다 (사진은 최현배씨)

새로운試驗으로서 "品詞論""文章論"
세상의만흔편달을바란다고 崔鉉培教授談

『조선말본』의귀중한 출간에대하여 축사를올리니최현배씨는 극히 겸손하게 아래와가티말한다 아직도 더연구는하여야하겟지만은 그동안 내연구한것을 총결산한것으로 세상에 내노흔것만은 기쁩니다 하기는칠년전에출판한 『우리말본』의 뒤를이어 이제의 출판이되여야 할것이나 거기에는 고처야할점이 잇서이번에 고처서합친 셈입니다 또내용에 다소새로운시험을 한것은 품사론과 문장론입니다 아프로 세상의만흔편달이잇다면 나로서는 더반갑게 녁이겟습니다

玄海灘건너螢雪의功
今春卒業 五百廿九名
比前年百廿一名增加

조선내의 입학난으로 말미암아책상을지고 멀리 현해탄을건너일본내지에잇는 대학 전문 대학예과 고등학교등에 류학하는 조선인학생의수는 해마다 증가되는 현상으로 작년시월일일현재 류학생총수는 중등정도학교생도까지합하야 교수(校數)사백사십사교에 륙천삼백구십삼명을돌파하고잇는데 그중 이번봄에형설의공(螢雪之功)을 마추고사회에발을 내어드될 새 일꾼은 대학 전문학교 만도 다음의오백이십구인으로 전년에비교하야 일백이십일인이 증가되엿다 그리고 류학생들의 학과(學科)별을 조사하여보면 법학(法學)의 일천이백사십팔인이 제일위이며 상학(商學)의 삼백삼십칠인 경제학(經濟學)의 삼백삼인 문학(文學)의 일백팔십륙인이 그다음이며 수산(水産)이사인으로 가장적다 남녀별로 보면 남자가 오천구백구십오인녀자가 사백이인이고 출신도별로보면 경남이제일위 전남이제이위 경기가 제삼위 충북이제일적은데로 경남은구백구십팔인이고충북은 일백삼십팔인이다

專門以上卒業生氏名

▲東京帝大 法學部 康明玉(全南) 李二周(慶南) 文學部 金學俊(忠北) 醫學部 崔應錫(平南) 理學部 盧卿淳(同) 經濟學部 金光淳(同) 蔡恒錫(忠北) 李快洙(慶南)
▲北海道帝大 農學部 金憲奎(黃海)
▲京都帝大 法學部 申鋼圭(慶南) 姜昌恒(全南) 金慶鮮(平南) 金圭寧(慶北) 金小仁(全南) 金辛吉(平南) 金命求(平南) 申彦澈(平北) 朴眞采(平北) 李眞求(咸南) 醫學部 金容俊(京畿) 經濟學部 朴炳敎(平南) 農學部 金判述(全南) 李昇雨(慶南)
▲大阪帝大 工學部 由學鎭(京畿)
▲長崎醫科大學 專攻科 文致淳(全北)
▲東北帝大 法學部 李太熙(平南) 理學部 崔昌元(平北) 朴勝熙(京畿)
▲廣島文理科大學 史學科 李完龍(全南)
▲九州帝大 法學部 尹禮鉉(平南) 金大吉(平北) 宋嘉晉(黃海) 宋元來(京畿) 張昌鐵(忠南) 文學部 朴相鉉(京畿) 醫學部 李昌根(忠北) 工學部 黃甲性(忠南) 金圭俠(平北)
▲熊本醫科大學 李秀敎(平南)
▲早稻田大學 法學部 李海邦(全南) 劉正福(咸南) 鄭[illegible](全北) 金鍾穆(平南) 金龍巖(咸北) 金浴珏(京畿) 金基源(平南) 文學部 朴昊文(全南) 李礪均(平南) 金學俊(平北) 政經學部 玉彦壽(平南) 玉潤南(同) 尹東益(同) 理工學部 鄭李元(慶南) 專門部法科 魯基順(全北) 姜錫逢(全南) 李亨馥(黃海) 李浴勳(平北) 李寅烈(忠南) 孫錫英(黃海) 李玉錫(平南) 金命珍(咸南) 李榮善(平北) 李命鎬(慶北) 韓承赫(平北) 金仁湜(黃海) 申泰結 商科 尹熙演(京畿) 李昌涉(平南) 濟麟(平北) 千鐵柯(全北) 專門部 鄭寅鎬(慶北) 金龍哲(咸北) 高南 朴奎德(慶南) 李安息(平北)(平北) 李聖德(平北) 李宗稙(咸北) 文義明(同) 吳世勛(黃海) 金二成(咸北) 黃炳仁(江原) 張益京(平北) 洪性齊(咸南) 金重會(京畿) 高等師範部 英語科 金秉玉(黃海)
▲早稻田專門學校 政治經濟科 金昌洙(咸南)
▲慶應義塾大學 法學部 閔丙台(忠南) 文學部 閔宅基(京畿)
▲明治大學 法學部 韓萬永(平北) 林潤祚(慶南) 李一瀞(同) 金世毅(平南) 李東述(全北) 金信瑞(京畿) 金麟熙(全北) 閔泳東(全南) 金璟錫(平南) 金甲炫(全南) 金仁國(咸南) 卞鍾元(慶南) 晋斗鉉(全北) 徐秋喆(忠南) 金堅益(平南) 許鎔(黃海) 盧道均(平北) 鄭泰運(平南) 徐丙珏(慶南) 金泰培(同) 張世烈(全南) 陸文燦(黃海) 金昭宣(平北) 金鍾權(平南) 金尙允(平北) 金正淵(平南) 愼宋出(慶南) 宋喜周(平南) 朴廷均(慶南) 朴洪緖(忠北) 金濟長(慶南) 李良傳(女子)(忠北) 經濟學部 孫錫均(同) 金行坤(平北) 金鍊商(慶南) 李楠九(全北) 朴容七(京畿) 商學部 李鳳涉(平南) 張智[illegible](京畿) 崔道鏞(同) 黃正烈(平南) 具宗會(忠南) 專門部法科 金容德(全南) 鄭斗煥(同) 朴貴敍(全北) 金斗一(黃海) 張日垣(同) 朴永夏(平南) 梁彦柱(慶南) 李尙勳(咸南) 張二孫(同) 崔元濱(京畿) 金明坤(同) 李若雨(慶北) 崔熙鶴(平北) 梁英逸(慶北) 鄭福祚(平南) 申順進(慶南) 專門 政經科 安知得(同) 李泓讚(同) 池龍仁(江原) 韓永涉(咸南) 尹泰鋼(江原) 南昇龍(全南) 宋南九(同) 金洪來(京畿) 專門部法科(女子部) 金錫蘭(咸南) 鄭姬銘(咸南)
▲日本大學 法學部 金聖濱(全北) 崔河悅(咸南) 宋秘顯(慶北) 法文學部 韓鳳傑(平北) 李京三(同) 崔乙孫(咸北) 朴承植(全南) 金基鍊(咸北) 崔遠嵒(慶北) 政治學科 鄭泰價(慶南) 玄鎬鎭(咸南) 政治學部 文科 金昌辰(咸北) 商經學科 金在煥(京畿) 李秋鎭(慶南) 徐廷權(京畿) 張鴻斗(咸南) 專門部法科 崔浩鄕(慶南) 金昶根(同) 崔昌東(咸北) 金昌憲(平南) 宋昇涉(平南) 洪性玉(忠南) 朴烇烈(忠北) 柳貫興(江原) 李聖允(咸北) 朴圭甫(平南) 金商乾(忠南) 諸得浩(咸北) 申祥均(忠南) 鄭龍淳(平南) 商科 金承命(黃海) 李小德(慶南) 李貞敏(全北) 張敎佳(全南) 李鎭龍(慶南) 姜英鶴(咸南) 金琪宇(慶南) 經濟科 申彦斗(忠南) 宋萬千(慶南) 法科 柳商鎬(平北) 朴大熹(京畿) 鄭浩鏞(慶南) 孫湜翻(同) 李萬松(平北) 趙義俊(慶南) 金濟鎭(平北) 宋玄贊(慶南) 金鎬濟(全南) 金永亨(平南) 咸弼英(黃海) 韓裕鏡(咸南) 金又一(全南) 伊澤喜(忠南) 丁圭煥(全北) 尹秉烈(咸南) 文圭鎔(慶北) 朴錫緖(京畿) 李福鎭(忠南) 政治科 黃泰渙(咸南) 朱珍基(咸北) 醫學科 金柱植(咸南) 高等專攻科 法律科 林長松(同) 李道永(咸南) 禹長壽(慶南) 閔昌植(忠北) 文科 張明栻(平北) 社會科 金錫鼎(咸南) 創作科 鄭東煥(咸北) 鄭東源(京畿) 專門部 創作科 金重鉉(同) 韓澤琪(咸南) 美術科 桂命七(平南) 金白雲(同) 音樂科 金奉吉(全南) 高等師範部 徐外源(慶北) 李占用(京畿) 高錫濟(同) 鄭奎煥
▲中央大學 法學部 庾敬三(平北) 朴勝奭(咸北) 李炫祚(咸南) 李根昌(平南) 柳宗烈(忠北) 劉鉐寶(同) 吳承典(全北) 權重燮(慶北) 黃西中(慶南) 鄭宰讃(平南) 鄭貴燮(全北) 蔡斗六(平南) 金昌煥(平北) 金善周(全南) 金潤壽(黃海) 金尙植(平南) 金鍾範(平北) 金相潤(平北) 金在珪(慶南) 金東俊(江原) 金孔律(平南) 金泰南(平北) 經濟學部 李炳煥(黃海) 安成玉(平南) 朴京基(同) 商學部 李碩俊(同) 專門部法科 尹光林(京畿) 尹昌燮(同) 裵灤(慶北) 裵鐵世(同) 任錫河(平南) 朴承圭(京畿) 朴東煥(全南) 方信源(忠北) 朴壽一(京畿) 朴仁出(慶北) 朴暻恒(全南) 朴文佳(平南) 朴重殷(慶南) 卞鴻濟(京畿) 薛上甲(平南) 趙費同(全南) 李福出(咸南) 李日浩(平南) 李寰徹(京畿) 李眞憲(黃海) 李恒圭(平安) 李圭宅(慶北) 李絅桂(平北) 李宰正元郞(慶南) 李元培(平南) 李萬衡(咸北) 李貞烈(咸南) 李炳六(同) 李昌浩(慶南) 李觀俊(平南) 千錫吉(同) 韓孝燮(同) 韓太永(全南) 韓楚(咸南) 河且奉(慶南) 韓桓壽(平南) 孫成東(江原) 元河岐(咸南) 玄龍鳳(咸北) 文昌仁(全南) 吳周永(京畿) 洪得俊(平南) 權奭石(慶北) 權泰陽(同) 洪景植(京畿) 洪南齊(平北) 鄭炳漢(全南) 鄭闌奎(慶南) 崔秉道(京畿) 崔金南(平南) 崔潤壽(黃海) 崔尙鎬(咸南) 崔榮岱(慶南) 崔昌國(咸北) 金鍵燮(慶北) 金潤觀(咸南) 姜琳提(慶南) 金亨岳(全南) 金正洙(同) 金世律(慶南) 金南辰(同) 金章鎬(平南) 金東燮(同) 金碩相(全北) 金鎬逸(咸南) 金權一(全南) 金泰現(全北) 金秉孝(慶北) 金龍先(咸北) 金好泳(慶北) 金宅柱(全南) 姜興鎬(慶南) 金昌祚(平南) 申朱鍾濟(黃海) 申京浣(平北) 漢英(平南) 辛成根(全北) 金錫丙(咸南) 商學科 林璿鍋(咸北)
▲法政大學 法文學部 李貞化(平北) 金幸植(全南) 高興鉉(京畿) 崔泰占(慶南) 殷戎濟(咸北) 朱永燮(京畿) 政經學科 李載榮(平北) 文學科 女子部 李苑姬(咸南) 哲學科 金明淸(京畿) 經濟學科 崔道俊(平北) 成萬默(全南) 金鳳鶴(慶北) 李相慶(京畿) 白台燮(咸南) 崔基鎬(平南) 曺大元(慶北) 專門部 政治經濟科 許士奎(慶南) 徐瑄錫(京畿) 尹錫容(全北) 法律科 白九鎭(同) 朱潤鉉(咸南) 高等師範部 英語科 張順翼(江原) 朴永出(同) 高等商業部 金尙晄(平北) 曺泰喜(忠南) 金浩賢(咸南) 金輔衡(平北) (以下 明日朝刊으로)

學童의體格向上을 研究할機關創設
京城府學務課計畫

경성부학무과(學務課)에서는 아동의 체격향상을 꾀하기위하야 조선에서 첫시험으로 오는사월에 학교체육위생연구회를 창설하고 부학무 위생 경선(警鮮)각관계자를 비롯하야 권위자를총망라하야 경성의특수기후와학교아동의 발육관계및 근시(近視)결핵(結核)광선(光線)통풍(通風)등에관한연구를하기로 되엿다

具然欽氏長逝

창애 구연흠(具然欽)씨는 위암(胃癌)으로 인하야 지난이십팔일 도렴정자택에서 세상을 떠낫는데 오는사일 홍제원 화장장(火葬場)에서 화장을하기로 하얏다고한다. 씨는 일즉이 만주일보(滿洲日報)의 영업국장, 동아일보의 지방부장 시대일보(時代日報)의 영업국장등을 지내여 조선언론계의 적지안흔공로가 잇슬뿐더러 만년에는 조선사를 연구하야 거기도 씨자신의 독특한의견을 가지고잇든터로 그의연구를 저술로 남기기전 불행히 세상을 떠나고만것이다. 씨는 금년오십사세로 슬하에는 딸들이 잇슬뿐이다.

寶城에貧刀強盜

【寶城】기보＝지난달륙일오전두시경 군내로동면학동리(蘆洞面鶴洞里)전경록(田敬祿)의집에 이인조 강도가 들어가 현금십여원을 강탈도주한 사건의범인을아직체포치못한 요지음 또지난달이십오일오전세시경에 동군겸백면평호리(兼白面平湖里)려관 서순천(徐順天)(三七)의집에 단도를 가진강도가들어가 주인을협박하고 현금구십오전을 강탈도주하엿다

航空郵便激增
一月中에萬餘通

경성 평양(平壤) 신의주(新義州) 울산(蔚山) 각항공 우편수도국(航空郵便受渡局)에서 일월한달동안에 취급한 항공우편의 총수는 일만이천삼백다섯벌이엿는데 전년일월중에 취급한수효에비교하면 삼천구백사십벌이 증가하엿다 그발착상황은
▲조선과일본내지와의 사이에일만사백세벌
▲조선과 관동국관내(關東局管內)와의 사이에 구백팔십세벌
▲조선과 만주국사이에 칠백열두벌
▲조선안 각지와의 사이에 일백오십일곱벌이엿다
그러고 항공려객은 발착합계 삼백십이명으로 출발 일백사십오명 도착삼백십이명이엿다한다

喘息·神經痛 中風·高血壓
原因부터治療하는 今津博士의새로운療法
不治아니다

(研究中의今津博士)

이병은 술, 담배, 화류병 또는 내장의장해로 신체를기르는 중요한혈액이 탁하고 순환이 조치못한데서생기는것이니 혈액 의탁한것을없새고 청정하게하야동맥경화의 원인을 업새고 혈압을정조하며 혈행을조케하야 신경의장해를막으면 낫는것이니 결코불치가아님을확증하얏고 조종의실험을거듭한결과 귀중한 식물호르몬에서 강력한 정혈제 를창제하야 그복용과리기신 또는 이마즈의 병용에대하야 고치기어려운 병을 원인부터 낫게하야 대단히가벼하다 중풍에걸려몸수, 허구등으로 괴로워하는분 고혈압, 동맥경화로 견비통, 이명, 두통, 현기, 변비를면치못하야 졸중마비로 뇌일혈의위험이잇는분 천식으로기침 담, 호흡곤난등으로 고민하는분 신경통 이나 류마치스로 수족허리등의 관절이 압하고괴로운분은하루속히 大阪市阪急線三國 今津研究所 로주저말고오든지 조선일보독자라고쓰고 본지를오려 병증상을 써서보내라 박사의독특한 정혈료법, 양생법기타 주의사항을 상세하게일러준다

男女 淋疾 五淋茸麥錠
人蔘·鹿茸·麥角… 配合 … 研究所

恩給 五年分以上低利立替 借款歡迎 案內書進呈 京城府中學町一四 金星商會

古鐵材類買入 新古電氣モーダ賣買 遠近不問貴買하오니問議하시옵 京城府觀水町一二六 製麵機製作元 中村鐵工所販賣部 電話光(3)一五九四番

山羊乳 キング山羊牧場 瑞西直輸入系優良山羊養成 京城東小門外城北町 電話光化門(3)三六三番 振替口座京城三六〇番

至急 女子タイピスト 金錢登錄係員 數名採用
希望者는自筆履歷書携帶
三月二、三、四日午後三時來談
京城府堅志町六〇番地
平和堂株式會社人事係

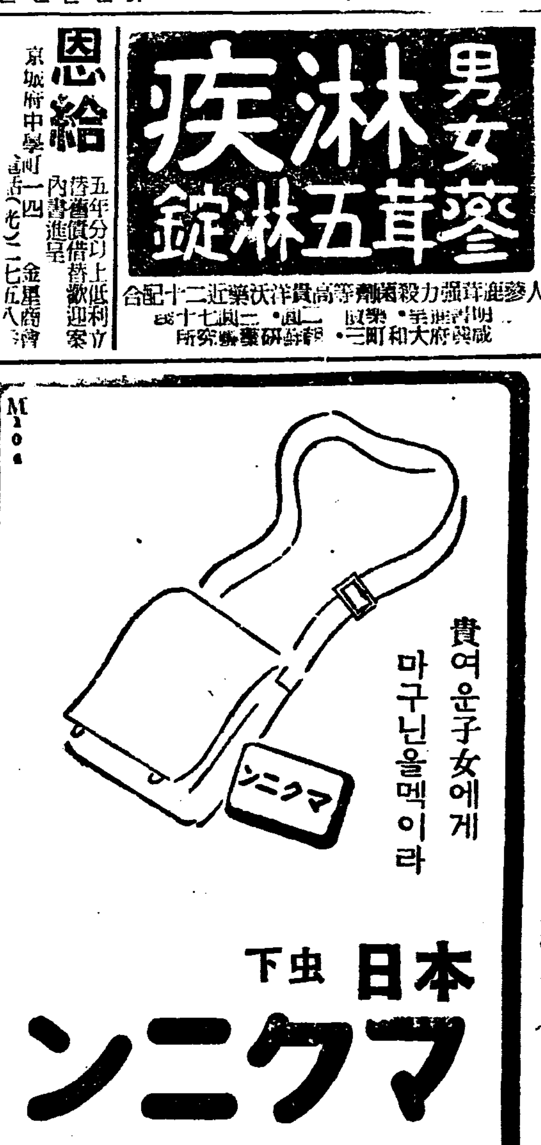

貴여운子女에게 마구닌을멕이라
日本 虫下 マクニン 마구닌 데—이
株式會社藤澤友吉商店

當選謝禮
今般論山面協議員補缺選擧에際하야 有權者諸位의深甚한厚意로써 不肖等이當選의榮을得하엿사옵기 玆에紙上으로謝意를表하나이다
昭和十二年二月二十日
論山郡論山面 裵榮春 小山伊三郎

고추가루 金平壽商店製粉部 釜山府草梁町 電話四一八二番 一五八二番 振替釜山五三三五番

廣告
去辛丑大譜後로周年修譜나 無難을概歎不己러니 宗議歸一하야司評公齋閣을重建하고 鱗起譜議하야 某公之下繼絕立嗣를完定하며 櫃在此譜하야 永久準行하기로 決議하얏스니 僉宗氏는無漏落하시면 三十年後修譜하기로 決議함
靈光郡郡西面鶴丁里一二三番地 晋州姜氏司評公派譜所
都有司 姜大混、別有司 姜俊秀、必秀、校正 姜徹秀、麟秀、總務 姜大興、財務 姜甲秀、監印 姜永熙、竹秀、東秀、大松、五秀、會計 姜大厚、書記 姜大梓、聲泰

各種 毛皮ナメシ加工
平壤府東大院里 平安製革社 電話一三三〇番 一四三〇番
平壤局私書函八十七號 型錄進呈

醫師試驗準備書
漢鮮文醫學講義通信教授 二錢切手到付 內容見本進呈 今大募集 本 京城府新設町 一二九

流行歌 哀傷의靑春
레코—드界沸騰의大傑作！ 即日萬枚賣切
第二〇三號 第二〇四號 定價三十五圓
北方消息 既發賣 目下大流行 金仁淑 蔡奎燁

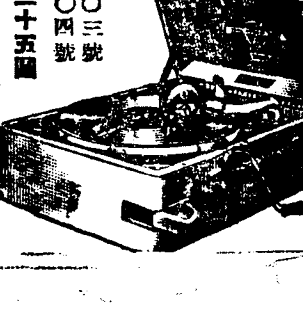

콜럼비아레코—드는 콜럼비아蓄音器로！

京城版

東門署管內劇場檢査

지난번 안동현 만주무대(滿洲舞台)에서 이러난 참담한 화재사건에비추어 경무국에서는 극장영화관등의 건물에 방화설비의 단속을 더일층 엄밀히 할것을 각도에 엄명하엿바 이섯다 함은 기보한바와갓거니와 경기도경찰부에서는 초당국을 동대문서관내에잇는 제일극장(第一劇場)과 신부좌(新富座)에비상구(非常口)의 철저한수리와 피난에방해되는 장내설비의 정리를 동서를통하야 엄명하엿다고한다

三割增稅苦痛을 節約으로 補償하라

唯一한方策으로는加俸訓導를制限

第二教育部會各議員熱辯

일일오후 두시이십분부터 경성부회의실에서 열린 경성부제이교육부회는 감자(甘蔗)부윤의교육계획방침에 대한 연설이 끗난뒤 제이교육부회 상임위원장(常任委員長)의 보고가잇고 이어서 소화십이년도 제이부특별경제세입세출 예산에대한 일반질문이 시작되엿는데 유승복(劉承復)의원은 조선사람에게도 의무교육제(義務敎育制)를 속히실시 하여야 되겟다는 필요를 력설하고 경성부의 공립보통학교를 증설하기 위하야 금년부터 이부특별경제 호별세(戶別稅)를 삼할이상하기로 예정한것은 부민의 부담으로 보아서는 중대한 문제인즉 부당국자는신중히 처리해야된다는것을 말하고 교육비를위한 증세이므로 부민들도 참고부담할수밧게 업겟스나 그대신으로 세출을 절약하지안흐면 안된다고 말하고 가봉훈도(加俸訓導)를 줄리고가봉업는 조선인훈도도 훌늉한자격자가 만흔터인즉 신설할보통학교에는 조선인교장을채용하도록하라고 또 전임학무과장을 두지안코 겸임과장으로 이회의를 진행하게된것은 유감이라고 맹렬히질문하엿는데 부윤은 모다 동감(同感)이라고말하고류의원의 질문한바를 실현하기에 힘쓰겟다 대답하엿다 그리고 강창희(姜昌熙)의원도 경성 부에서 그조직체를 고처서 삼부제(三部制)를 실시하고 잇스면서 내무과장(內務課長)이 학무과장을 겸임한것은 교육행정에 중대한불평이 잇게하는것이라하야 전임학무과장 설치의 필요를 질문하엿다 조병상(曹秉相)의원은 방금 때는 어름이 풀리고 따뜻한 봄이 닥처오고잇지마는 경성부민은 자제들의 초등학교입학난과 생활난세로 말미여잇다고 말하고 금년에도 입학지원자의 겨우반수박게 입학되지못할 형편인즉 무엇보다도 국고보조금을 더 요구해야 될것과 한거름 더나아가서는 의무교육제실시의 촉진을위하야힘써야되겟다고 말하고 이에대한 부윤의 확실한포부를 명언해달라고 질문하엿는데 감자부윤은 자기로서도 경성부민의 자제로서 입학지원자의 겨우반수박게 입학되지 못한다는사실은 국제도시(國際都市)로또는 일본투대도시의하나인 경성부로서 매우 부끄러운일로생각하는터이라하고아모쪼록 힘쓰겟다고대답하엿다

新編入區에는 私立校도조타

設立認可를잘하라

리창업(李昌業)의원은 신편입구역에는 교육시설이 구경성부구역에비하면 대단히부족한 형편인즉 간이학교(簡易學校)나 사립학교라도 조흐니 부당국자는 이것을 속히 인가(認可)증설케 해달라고 질문하엿는데 류본(柳本)학무과장은 사립학교가 설립된다면 될수잇는대로 그설비내용을 보아서 인가하도록하겟다고 대답하엿다 이밧게 김태집(金泰集)강용표(康容杓)의원등이삼명도 거의비슷한 질문이 잇슨뒤 일반질문은 끗내고 오후 다섯시사십오분에 폐회하엿다

第二部敎育費審議에 我田引水的論法

【李議員國庫補助厚薄을例證하는發言】

京城府第二教育部會席上에서

경성부에서는 일일오후에 경성부회의실에서 제이교육부회(第二教育部會)를열고 소화십이년도제이특별경제(特別經濟)예산의 심의(審議)를 시작하엿는데 리승우(李升雨)의원의 일반질문(一般質問)중 그는소화십이년도부터 계획하는 총독부당국의 전조선공립보통학교확장십년계획안에따른 국고보조액(國庫補助額)이 경성부에는 박(薄)하고 지방에는 비교적 후(厚)하게 결정된 것을 말하고 이것은 총독부당국자의 견해가 틀린것으로 원인한것인데 즉총독부에서는 문맹퇴치(文盲退治)를하여야되겟다는 의미로학교가 적은지방에는 국고보조금을 더주고 학교가비교적 만흔 경성부 에는 조금적게 주기로 되엿다 하나『경성부와 가튼 도회지의 초등교육문제는『빵』을 구하는데 직접관련되는 긴급한 문제』요농촌의 교육문제는 극단으로 말하자면 일종의 사치한문제』로 도시에비하야 그다지 급한 일이 아니라고 하고 자기 논에 물을 끄으는것과 가튼(我田引水的)론법으로 말하야 방금전조선적으로 『문맹퇴치』를 부르짓고 또한 그운동을 계속진행하고잇는 이때에 잇서서 한가지큰『센세이슌』을이르키게되엿다

牛肉商을大清掃

傳染病發生의源泉이라하야

부내본정서에서는 최근전염병전파에 큰관계를 가지고잇는우육상(牛肉店)취체에 대하야 그구체안을 세우고잇는중인데 동서관내에는 현재약 이백여개처의 고기장사가 잇서그가운데는 하절에 파리번식을 조장한다고보아도과언이 아니리만치 점포의설비가 불완전한곳이 잇스므로 특히랭장고의 설비와 하수구(下水口)등 여러가지 점에 대하야 아프로는 계원을 순시식혀철저히 단속할방침이라고한다

問題의白檀木 天理教서盜植

【仁川】 인천공설그라운드중앙에잇는 백단목(白檀木)을 화정(花町) 천리교(天理敎)에서 어신목(御神木)으로 야반에도식하엿든것이 맛첨내 인천부회에서 문제되얏다함은 기보한바와갓거니와 지난일일다시 인천부로부터목과장수산(守山)씨 명의로 천리교대표자판구(坂口)씨를상대로하야 인천서에 소장을 제출하얏다는데 동백단목은 수령삼백년이나되는 고목이요 또한 가격으로도 사오백원가치가되는것으로 이도식문제가 여하한귀결을지어줄지 일반의 주목을 잇끌고잇다

仁川客主業者中心 穀物受檢組合

二十八日에創總開催

【仁川】 인천객주조합장 홍재범(洪在範)씨와 간부제씨의로력으로 인천곡물수검(受檢)조합창립총회는 지난이십팔일오후사시부터 인천곡물협회회의실에서개최한바 규약수정임원선거등 대성황리에창립되엿다는대 선거된임원은다음과갓다하며 창립에대하야홍조합장은아래와가티말하얏다

組合長洪在範氏談 매년약이백만석이나출회하는곡물중에서 무검사품이 약이십만석이나되고잇는형편이며 무검사품은 상당한가격을밧기어려울뿐아니라 판로에도적지안흔곤난을하게되므로 일반생산업자객주업자들의 편익을도읍는뜻으로 창립하얏습니다

▲임원 組合長洪在範 副組合長河相勳 評議員李鳳夏 金顯基 尹基興 金澤圭 李聖宰 鄭鎭根 金東秀 李圭稷 劉君旺 鄭雲球 監事金澤圭 李聖宰

後庭에서놀든 幼兒陷井慘死

【仁川】 밤서 봄기운이 농후하야 사람들은들과 산을 찾게되는이때 집안에잇는 어린이의 단속도 또한 필요하다 인천부주안정(朱安町)백이십륙번지 박문기(朴文基)의 이남진철(鎭哲)(三)이는 지난이십사일 오후삼시경 뜰안에서놀다가 약사척되는우물에 빠저맛참내 무참히도 세상을떠낫다는바아동을 가진 일반가정에서는 가장주의할일이라한다

土地仲介業者 契約金橫領逃走

仁川署에서嚴查中

【仁川】 팽창되는 토지열은 경인량지방을 통하야 맹렬한기세를보여주고잇는데 이기회를 엿보고 또한 발호하는 불량배도적지안타 경성부공덕정(孔德町)백삽십삼번지차종원(車鍾元)은 지난 십일일 그이웃김상원(金相元)씨에게 인천신탁(仁川信託)회사의소유토지를 중개하야준다고 계약금칠백오십원을밧은후 어대로인지 종적을감추고 말앗슴으로 피해자는 맛첨내 인천서에 수색원을 제출하얏슴으로 방금엄중수사중이라한다

金周勳氏의特志

【蘇萊】 부천군 소래면 대야리(大也里)에거주하는 김주훈(金周勳)(五一)씨는 자선만허항상빈민을 구제코자 하든중 작년에 흉작으로 궁주리는사람들을생각하야 자기소작인리성근(李星根)씨에게 오년간도조를면제하여주고 그외에도 만흔동정을 하엿다하야리씨는물론일반은 그김씨의특지를 감사히여인다한다

滯納者의多數는 多額納稅者側

京城府에서對策講究

일일 오후에 경성부회의실에서 열린제이교육부회에서 제이교육부회 상임위원장의 보고를드르면 일반부민의 납세성적(納稅成績)은 점점 조아저가지마는 다액납세자(多額納稅者)가운데는 납세기한때마다 제기한안에 납입하지안는사람이만타 그래서장래에 이런상습자(常習者)에 대하야는 부회의원들도 부세무당국자와 협력하야 대책을 강구하여야 되겟다고 말하엿다

纛島水亂을救濟할 漢江의大堤防 不遠에完成

水門三個所와橋梁도設備

今年洪水期는安全을期待

대경성발전의 중요한 후보지가 되여잇스면서 여름마다 수해에 물궁덩이가 되기로유명한 뚝섬(纛島)도 금년여름부터는 대부분 수난을면하게될터이다 한강치수(漢江治水)사업은 경성을중심으로 상하류에 제방공사를하야 수난에서구하게하려고 수년래로공사를 진행하여온중 뚝섬의치수공사도 금년중에는 거이완성된다 즉한강에직면한 뚝섬의 제방은 작년가을까지 겨우그상류만 착수하엿섯고 그하류는일부착수하엿든 그대로 남엇든것을 이번 일흔날부터 착수하야 근일은 삼백여명의 인부가 출동하여 련일 공사중인데 제방은 웃쪽이 약일곱메돌로 콩크릿트에 화강석을 다지어 극히견고한것을 만들게 되여잇다 공사는 동뚝섬에서 부터 하류로 내려와서 바로왕십리(往十里)에서건너가는살꼬지다리까지에와서다시 북으로 돌아 뚝섬을 완전히 포위하려는것으로 한강쪽을면한곳은 금년여름 우기전에 공사를 필하야 한강쪽의 침수는마으려는것이다 그러고 제방에는 세곳의 수문을 만들어 내부의물을 빼게되여잇서 뚝섬의갱생은 이제방의 완성에 잇서근일뚝섬에는 이공사를 중심으로 명랑한공기에 싸이어잇다또 과 왕십리의 교통을 완전히하고 한강치수사업과 련락하여 뚝섬또편하게할 살꼬지 교량도 벌서착수하엿다 즉왕십리에서 뚝섬으로건너가는지금(살꼬지)다리가잇는곳에서 바로수십여간 하류에인도교를 가설키로되여 이것도최근공사중인데 이다리도 오는가을까지에는 완성될터로 뚝섬의존재는 더욱경제적으로 유리케될것이다 (사진우에는 수문공사장∥가운데는 교량공사장∥아래는 제방공사장)

窮民救濟施米

기독교부인교풍회(基督教婦人矯風會) 경성지부(京城支部)에서는 구년말을 림하야 지난이월칠일에 시내숙명녀학교(淑明女學校)의 교정에서 일천여호의 궁민에게백미(白米)를배급하엿는데 일백삼십륙원십전이나 남엇슴으로 그잔금은동교풍회의사회사업비에 충당하기로하엿다한다 그런데 이번궁민구제시미(施米)에기부한 사람은 남(南)총독부인과 대야(大野)정무총감부인을 비롯하야 일백오십이명이요 그기부총액은 일천오원사십이전이엿다한다

運動競技

春期럭비第一日 京師·京商各勝

朝鮮럭비協會主催의 春期럭비ー리ー그戰第一日은 一日午後四時半부터 龍山球場에서 京師對遞商戰이 總督府球場에서 總督府對京商戰으로開始되엿든바 다음과가튼 戰績으로 京師軍과京商軍이 各勝하엿다

京師34(19……0 15……0)0遞商

京商12(3……0 9……3)3總督府

日米陸上日程決定

日本陸上競技聯盟은 第一計畫으로서 今年度에 米國陸上팀招聘을決定하고 지난廿五日在『유ー욕』의 澤田氏에게 交涉을 依賴하엿든바 二十七日 澤田氏로부터A·A·U秘書『프리에스』氏와妥協이 成立되여 米國陸上팀은今年度에英國과瑞典에先約하엿슴에도不拘하고 日本遠征이可能하다는返答이잇엇슴으로今年度競技會日程協議會에서 日米對抗競技會는 八月二十八、九兩日間神宮外苑競技場과 九月四、五兩日間은 神宮外苑競技場 或은關西에서擧行하기로 決定하엿다고한다

室內走高跳에 世界記錄樹立

【紐育二十七日發同盟】 第四十九回全米室內陸上競技大會走高跳에서 『마켓트』大學의黑人選手『에드워ー드·뻐』이 六呎九吋四分一(二米〇六三)를 뛰넘어 一九三四年二月七日에 『웰터마ー데이』選手가지은 室內世界記錄六呎四分三(二米〇五一)를 突破하야 世界新記錄을樹立하엿다

世界氷上하키ー經過

倫敦에서 開催中의 一九三七年度世界아이스·하키ー選手權爭奪戰ー그戰은 二月二十日로써終了하엿는데 準決勝리ー그戰에는 다음과가튼 八個國팀이 出場權을 獲得하엿다

▲準決勝‖【第一組】英國、波蘭、瑞西、匈牙利 【第二組】加奈陀、獨逸、첵코、佛國

그리고 準決勝리ー그第一組의英國對瑞西、第二組加奈陀對첵코의兩對戰은 二十日에 擧行한바다음과가튼 戰績으로 英國과加奈陀가 各勝하엿다

◇第一組‖英國3…0瑞西

◇第二組‖加奈陀3…0첵코

佛國틸君隱退

佛國拳鬪界의 至寶로서 堂堂世界『미들』級第一位를占하고잇는 『마ー셀·틸』選手는 지난十八日에 突然히 오랜링生活로부터 隱退할旨를聲明한바 同選手는 斯界의選手權保持者인『호렌데이·스틸』選手(타코마)에肉迫하는 唯一의挑戰者로其進境에 多大한期待를가지고잇든만큼 그의隱退는 자못愛惜하다고한다

玄海男選手가 小池君과對戰

東拳、日拳、帝拳 新興의 四俱樂部主催로 來六日午後一時부터 水道橋際後樂園스타디움 空地假設링(一萬五千人收容)에서『페더ー』級의 强豪玄海男君(帝拳)對 小池君(日拳)의第十二回戰을 擧行하기로되엿다

바스터對페아拳鬪

【紐育廿六日發同盟】 一躍大學籠球選手로부터 拳鬪選手로 轉向한後 十二月十八日밤에『데뷰』試合에『레인·인헤리데리』選手를打倒한것을 비롯하야 今年度一月二十九日밤에 世界第一位의『조ー·루이스』의 牙城에 肉迫하야 큰話題를 일으킨 新進헤비ー級拳鬪家『바스터』選手는 또다시 復活을 目的하고 精進中에 잇는『맥스·페아』選手에게挑戰하야 來十九日紐育에서 對戰할것을『뉴ー욕·스타ー듸·아트레틱·콤밋숀』으로부터發表한바 이新進과老將의 對戰은 벌서부터 全米의興味를 이끌고잇다고한다

今日의運動

▲럭비‖朝鮮럭비協會主催 春期戰第二日 龍中對普成 午後四時半 龍山球場

藥業界有史以來百補丸이 最高賣上記錄

그原因은効力斷然第一인까닭!

京城四大郵便局의發送數字가證明

堂々第一·다툴수업는事實

●朝鮮에서過去數十年間 여러가지 新舊補藥이續出하야 各處에서 큰廣告도만히 한일이잇지만은 그賣上高에 잇서서는 百補丸이 斷然! 朝鮮藥業界有史以來 最高賣上의 超記錄을내고잇습니다 이것은 京城四大郵便局의發送數字가 事實을證明하는바이니 속이려야 속일수업고 疑心하려야 疑心할수업는 堂堂한 事實입니다

●百補丸이 이러케 비빨치듯 만히迎歡밧는 理由는 무엇보다도 第一効力이 卓越하고 第一信用이 큰까닭입니다。

●그러므로 百補丸은 貴族、兩班을비롯하야 京鄉各地名士諸氏의 最高賞讚과推獎愛用을 밧는바이며、萬人이 다투어服用하고 激讚感謝 하는바입니다。

●世上에서 廣告만은 누구든지 마음대로 크게 낼수가 잇지마는、그卓越한藥効에對하여는 洋의東西와 醫學博士를勿論하고 누구나 마음대로할수업는것입니다。百補丸이 朝鮮에서 第一만히팔리고、第一信用만코、最大의歡迎과 最高의推獎을밧는것은 오즉 百補丸이 補藥界에서 有史以來에 그効力이가장 絕大偉大한까닭이며 廣告가 큰까닭이아닙니다。

●百補丸은 이와가티 効力으로나、信用으로나、賣上으로나、무엇으로나 斷然補藥界에 堂堂第一인것이 속일수업는 事實로서 確定되엿습니다。

이로써 服藥家의 疑心도 一掃되엿습니다

日本政府特許局登錄

神人道師 葛玄眞人의秘方藥

百補丸

根本的回春壯陽强精强筋强骨借力 平生無病健康長壽劑

補陰·補陽·補腎·補肺·補心·補腦·補脾·補胃·補全身百補·不老更少年仙藥

人生의再逢春

百補丸의効力은이러케굉장합니다

一、氣血이俱虛하야 貧血이되고 形容이창백하고 全身이 虛弱한분
一、性慾이줄고 手足과 下초가 恒常濕冷하고 肢節腰痛으로 고생하는분
一、口味업고 消化不良과 체증、속병등으로 고생하는분
一、肺가 不足하고 元氣와 活氣가업고 허리가압흐고
一、神經이 衰弱하야 머리가묵업고 精神이흐리고 記憶力이 不足한분은 早老할症狀이요 長壽못할 前兆이오니 一日速히 百補丸을 服用하여 씩씩한 青春이되시요
一、筋骨이튼튼하여지고 氣血이旺盛하여지고 힘이생기고 順借力이늡니다
一、消化不良 체증 속병가튼것은 어느때업서진지 알지도못하게 업서집니다
一、눈이밝아지고 精神이조와지고 皮膚가윤택하고 血色이 조와집니다
一、全身五장六부를 다잘補하야 참말完全히 陰陽雙補하야 體重이增加되고 陽氣가 大旺됩니다
一、過飲過色人 ホルモン不足으로因한腦、性經衰弱人께는 더욱速効합니다
一、長久連服하면 精力絕倫하야 一生을 無病健康한몸으로 不老長壽할수잇습니다
一、年久咳소와 오랜淋疾도 消蕩됩니다
一、男女老少를 勿論하고 虛弱한분에게는 第一입니다

藥價 一劑 特價 十圓 重用 二十圓

無料進呈 三劑以上共同注文周旋하시면 周旋人께一劑無料進呈

藥注文 送金은 左記三處中 便宜한口座에 一、振替 京城五番 二、朝鮮銀行本店內平和堂 三、商業銀行本店內平和堂

京城府堅志町(五、一)

平和堂株式會社藥品部

電話光六三二番·振替五番

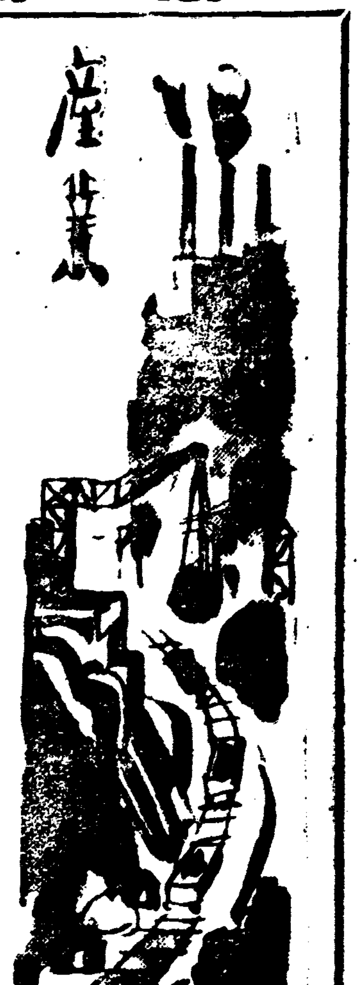

產業

土性을調査하야 施肥處方策作成
總經費三百六十萬圓을計上
十個年計畫實施要綱

總督府農林局에서는 各種增進計畫의 全面的促進을 圖하기爲하야 朝鮮의 土性을 根本的으로 調査하기로되어 昨年來 總督府及 各道에 土性調査課를新設하고 이미 그技術者의 增員配置를하얏는바 그具體的方針確立을爲하야 過般 各道土性調査事務擔任者 五十五名을 招集하야 協議를한結果 土性調査十個年計畫의 實施方針을 如左히決定하얏다

卽 國費百二十萬圓 道費二百四十萬圓으로 最初五個年으로 地를 踏査하고 다음의 五個年에 施肥處方策을 作成할터인데 爲先 初年度는 國費十一萬圓으로써 各道二萬町步乃至 四萬町步의 土地를 從來의 缺點을 補充하는 新方法에 依하야 土壤의分布及 그土性調査를 實施하고 調査가 完了된 土地에對한 作物의栽培試驗結果에 依하야 朝鮮農業의 根本的 施肥處方策을作成할터인데 이를 漸次 擴大하야 十個年으로써 全土에科學的調査를 하기로된것이다

朝鮮農民耕作 畓面積激增
十一年度約十四萬四千町步
滿洲國內의營農狀況

【新京發】積極的朝鮮農民移民奬勵와 治安確保의 進展에 伴하야 滿洲의 朝鮮農民의 水田耕作은 逐年 顯著히 增大하고잇는데 民政府拓政司調査에依한昭和十一年水田作付面積은 約十四萬四千町步에達하야 前年度의約十萬五千町步에 比較하면 實로約三萬九千町步의 激增을 示하얏다 가장 顯著한 增加를 示하고잇는地方은 吉林及間島省으로 前年에比하야 吉林省約一萬一千町步 間島省約一萬一千九百町步가 모다 增加를示하야 滿洲의 朝鮮農民經營에關한 水田耕作의 飛躍的發展을 如實히示하고잇다 그런데 十一年度全滿의 朝鮮農民 水田作付面積의省別前年對比를 示하면 如左하다

(單位町)

	十一年度	十年度
吉林省	[illegible]	[illegible]
龍江省	[illegible]	[illegible]
黑河省	[illegible]	[illegible]
三江省	[illegible]	[illegible]
濱江省	[illegible]	[illegible]
間島省	[illegible]	[illegible]
安東省	九、三三二	九、九六
奉天省	[illegible]	[illegible]
錦州省	八〇五	一四
熱河省	三八	四
哈爾濱特別市	一三四	一三
興安省	[illegible]	[illegible]
合計	一四四、〇六三	一〇五、〇四八

忠北서도綿羊奬勵

【淸州】忠北道에서는 昨年에 試驗的으로 綿羊三十頭를 購入하야 奬勵하엿든바 意外에도 好成績으로 현재는 百三十頭에 達한다는데 道當局에서는 一層奬勵에 注力할計畫으로 이計畫대로간다면 十三年度에는 總督府綿羊奬勵指定道가 될는지도 알수업다하며 萬若 指定道가 된다면 一萬 一、二萬頭의 增加를 보리라고한다

苗木卅五萬株를 又復滿洲에寄贈

滿洲國全土를 綠化하고저 總督府林政課에서는 昨年四月廿日(穀雨)同國의 植樹節을 期하야 朝鮮產 樹苗三十五萬株을 贈하얏는데 今年도 昨年대로 寄贈키로되어 卅五萬株의 樹苗를 四月上旬頃 京城、宣川、元山、羅南의 各驛으로부터 順次 新興의 滿洲國에 보내리라한다

淸州畜產奬勵好績

【淸州】淸州郡에서는 農家의副業으로 農家에서 飼育하기쉬운 畜產을 奬勵하여왓는데 그成績이 頗良하야 昨年一個年동안에 增產된것이 鄕當局의 一個年增產計畫數에 達하엿다는데 그를 種別로보면 다음과갓다

種別	增產數	前年度數
牛	一、八〇〇頭	七二、一二八頭
豚	二、四〇〇	七三、九〇〇
鷄	八、〇〇〇	一〇七、七〇〇
兎	一、〇〇〇	七、〇〇〇

鍾紡新義州工場 鴨綠江用水調査

【新義州】鍾紡新義州工場設置에 對하야 鴨綠江水質問題가 크게 關心事가 되여잇는데 二十三日에도 同會社營業部水道課長 井上政治郎氏가 新義州에와서 平北道廳을 訪問한다음 實地調査를 行한바잇다 今番調査한곳은 義州郡威化面上端洞의 鴨綠江水質에對한것인데 매우成績이良好하야 大體에잇서 그곳으로부터 『파이프』를 地下에 무더가지고 引水하기로 決定하엿다고傳한다 이에要하는 工事費는 八十萬圓을 要하는것으로서 鍾紡工場의 需要水量은 一日平均二十萬石이나되기때문에 工場附近에다가 一大貯水池를 設置하여야할터인데 解氷期를 기다려 곳工事에 着手할모양이라한다

淸州叺織競技大會

【淸州】淸州郡에서는 農家副業으로 叺生產을 奬勵하여왓는데 다시年產九十萬枚目標로 奬勵計畫을 樹立하고 郡內各面에서도 이에따라 그奬勵에全力을 다하고잇는바 郡農會에서는 이에拍車를 加하고저 三月四日에 叺競技大會를 開催하게되엿는데 參加員은 三十二組가량이며 當日參加者에게는 三圓식을支給한다고한다

全北三大地主의一인 熊本農場解剖
新泰仁支局 金容植

朝鮮에잇서서 農業中心地는南朝鮮이며 南朝鮮에 잇서서 農業生產의 代表的根源地는 全北인데 全北에잇서서도 井邑 扶安 金堤三郡平野를 連亘하는一望無際 平坦한 沃野千里는 東津平野이다 東津平野에는 群小地主도 만해서 其數를 算하기 容易지안커니와 東拓을 爲始하야 熊本農場 右近農場 多木農場 石川農場 阿部農場 東津農場 株式會社 赤木農場 等大農場의集團地로되여잇는바 東拓 熊本 不二農場等 三大農場이 最大의面積과 最高의年秋收를하고잇다 그러나 積極的農事改良에依한同一 單位面積에서 立體的增收의實績을냄에는 熊本農場이首位이며 農事改良의先鋒인바 이제熊本農場이 現在行하고잇는 具體的狀況을 記述하면 아래와갓다。

▲農場分布狀態=耕地三千五百餘町步를 所有하고 小作人三千餘人을 包擁하고잇는 株式會社熊本農場은 本場을 沃溝郡群山府外開井에 두고 支場을 井邑郡 新泰仁面禾湖里와 沃溝郡地境과 同郡大野에 두어秋收六萬石을 超過한다고한다

▲增收目標=本場에서는 坪當出穗一千五百個와 目指天淸五斤反當一、五〇〇斤(八石三斗)이고 禾湖支場에서는 籾十萬粒卽四斤 反當一二〇〇斤(七石餘)의 生產할것을 前提로 目下本支場四個農場이 努力코잇다한다

場別面積과 坪當收穫을보면(昭和十年度調査)

一、本場沓 四百三十町步 坪當 三斤乃至三斤二合
一、地境支場 畓 五百七十町步 坪當 三斤乃至三斤二合
一、大野支場 畓 四百五十町步 坪當 1、沃溝郡三斤乃至三斤二合 2、益山郡二斤乃至三斤二合
一、禾湖支場 畓 一千四百五十町步 坪當 一斤七八合

의實收穫高를 試驗하엿고 昭和二年부터 昭和十年度까지 徹底的農事改良에 沒頭한바 二倍의增收를 자랑한다

內譯 昭和二年籾反當收穫二石九斗四升
昭和十年 坪刈平均(四百三十町步의平均)坪當四斤〇六乾燥籾 二斤 反當一二六〇斤(七石餘)의 坪減을 一割八分 除하니까 三斤一八卽 反當九八四斤(五石九斗) 小作料는 全收穫의 比率로 定하엿다는데 昭和八、九、十年에는 坪一斤合八勺 反當一石四斗四升이든것이 昭和十一、十二、十三年 二石六十斤(二石一斗六升)을徵收한다한다

▲耕牛飼養과深耕奬勵=農場當局에서는 小作人中 耕牛飼養을 希望하는사람은 곳飼養牛를 사주고 耕牛飼養者로하야끔 耕牛組合을 組織하야 農事改良의 便利를주고 增收方法의 根本問題는 深耕에 잇다하야 深耕의 徹底를 耕牛組合에積極奬勵하여잇다

▲堆肥奬勵金肥貸付=人口稀少한昔日에는 天然肥料만으로서도 土地의 生產物이 相當한 收穫을 내지만 人口增多한 今日에는 人造肥料가아니고서는 土地開拓을 못하게되엿다 中間한동안은 金肥全能時代로 變轉되여金肥만使用하니까 土地는 反히 漸瘠코잇다

그래서 以上의實情에 빗치워 다시堆肥와 金肥를 並施하게 되여이제는 堆肥奬勵를 하는一方 金肥(土質에適合한配合肥料)를小作人에게貸付한다

▲婦人勤勞組織=婦人勤勞團을組織하야 植付에從事케하엿는데 植付面積은 三一九九〇九九坪 出動延人員二〇、八〇一人總賃銀五八四五圓 一日平均賃金最高八十七錢平均四十二錢이라한다

▲耕地整理實行=農事改良의徹底를 期한다는點에서 一定한區域耕地所有者들이 共同으로耕地를整理하고道路、畦畔、溝渠、排水灌漑等을設備改良한後再分割한다

▲慈惠診療所設置=食糧貸付=災害時나窮乏한小作人에게는食糧을 無利息으로 貸付하며每年一萬圓가량을 救濟計算으로 一般小作人에게 無料診療를 目的으로 農場附設慈惠診療所를 設置하고三千餘小作人과그 家族合一萬五千人을 無料로診療코잇다

火田民救濟코저 楊口서阿片栽培
今年一萬坪試作着手

【楊口】江原道楊口郡楊口面水仁里 雄津里에는 住民의 大多數가 火田民으로 悲慘한 生活을 하여오는터인데 道衛生課에서는 火田民의 救濟를아울러 阿片栽培를하려고 計畫中인바 試栽成績이조흐면 明年부터 耕作을擴大하리라하며 今年試作은 約一萬坪가량이라한다

京畿道有林 事業擴大
用材供給을圖謀

京畿道에서는 從來 二萬四千町步의 道有林을 經營하야 造林의 模範을 示하며 兼하야 道有財產의 增殖을 圖하고잇는바 今般 다시 道內用材의 供給不足을 緩和하기 爲하야 用材地區 一萬町步를 增設하기로되야 三個年에 設定을完了할 計畫을 樹立하엿는바 由來 此等森林의 分布地方은 交通運輸의途가 업슴으로 爲先工費十一萬圓을 投하야 五個年計畫으로 林道網의 完成을 圖하는同時에 從來의 薪炭材外에 普通用材 杭木、枕木、其他小用材의 供給을開始하야 將來豐富한 蓄積을利用하야 地元民에게 木工生產을 奬勵할意圖인바 京春鐵道의 開通 其他와相俟하야 道有林事業은 一大飛躍을 보게되리라고 期待되는터인데 加平에잇는 第一事業所는 今年 새로 新築하야 將來의活動에 備한다고한다

產◇業◇短◇信

▲延吉 間島省延吉街는 滿洲開拓時代부터 間島의政治的中心地로 長足의發展을보이고 잇는데 延吉街가 間島의中央에位하야 省의首都이니만큼 爲政當局에서도 모든大都市的 施設에奔忙中이므로 今年度解氷期부터 都市計畫이 實施될에 아울러建築工事가 簇出되여 近日까지發表된것이 二百萬圓以上에 達하나 商界를一瞥하다면 아직까지 一二의食料雜貨의 都賣商을 除外하면 貿易商이업고 全혀小賣商이므로 間島로서는 圖們이나 龍井으로부터 朝鮮으로서는 南陽이나 淸津、雄基 方面으로부터 商品을 購入하므로 必然的으로 購入價格이 高價이어 間或密輸入을하다가 失敗하는弊가 不少하므로 여기에對한 對策으로는 共同協力과 鞏固한團結을 지어 商品購入을 低廉한 價格으로 하야써都散하는 外에 他道가업는것을 覺悟하고 延吉綿布商中 有力者十餘名은 去十九日午後十時頃에 市內平安商會에 會合하야 市內有力한 綿布商七個店이 合同하야 株式會社를 創立하고 上市市場에 都賣部와 小賣部를 設置하고 原產地로부터 物品을 購入하야서街輸入을 全廢하는同時에 小賣商及需用家에게 廉價로 供給하기로하엿는데 이提案이 滿場一致로 決議되여 今月內로 前記七個店은 個人의 債權을 整理하고 十萬圓의 株式會社를創立하기로 決定되여 着着準備中이라한다

▲新義州 平北龍岩浦에잇는 蠶業組合은 二十五日付로 產業組合으로 認可되엿다한다

大同燒酎三月末에 三萬石目標로操業

【平壤】在來燒酒業者들이 合同하여 組織한 大同燒酒에서는 二月下旬부터 作業을 開始할 豫定이엇섯스나 機械設備가 뜻과 갓지못하여 自然히 늣저지게되여 三月末부터나 作業을 開始하기로되엿다 大同燒酎의 造石高는 三萬石을 目標로하나 今年에는 一萬石을 釀造할터이라한다。

保寧產組의物品 賣買事業好成績

【保寧】保寧產業組合에서는 그 名產 苧布의 販賣斡旋을 行하야 苧布增產에 拍車를加하고잇는바 昨年中取扱高는 一萬二千疋價額十萬圓에 達한다 그리고購買事業으로는 石油와 소곰을 低價로 買入하야 組合員에게 供給하고잇는데 明年度에는 이를擴張하야 一般農家實需品 布、農具、肥料 鹽浦烏石等도 取扱한다

苛性曹達과硫酸工場 早晩間設置機運
平壤에大財閥의進出刮目

【平壤】人絹工場에서는『펄프』外에 苛性曹達 硫酸等의 原料를 必要케되는데 多量으로 要求하는데 硫酸은人絹一噸에 對하여 一噸半을 消費하는터이므로 平壤鍾紡의 日產十噸을 보대도 第一期의 日產十五噸을 目標해도 一日十五噸을要하고 完成後 日產四十噸에 達할時에는 一日六十噸의 硫酸이 必要케된다 特히 鎭南浦의 結氷期間인冬期에 多量을 貯藏할 必要가잇서 數千噸을 貯藏하려면 容易한일이아니다 이때문에 鍾紡에서는 平壤附近에서 製造供給할 方法을 講究中이다

一千二百八十八萬瓩 一千八十萬餘圓
前年에比해 數量價額보다著增
十一年蠶繭販賣狀況

農林局發表=昭和十一年의 家蠶繭의 販賣는 共同販賣에依한 數量一千百二十四萬五百五十六瓩 其價額九百二十九萬六千七十一圓 個人販賣에依한 數量百六十四萬三千五百五十一瓩 其價格百五十一萬五千四百二十九圓으로 兩者의 數量合計 千二百八十八萬四千百七瓩 其價格千八十萬千五百圓이다 이를 前年에比하면 數量에잇서 百八十三萬九千百十四瓩(一割六分七厘)의 價格에잇서서는 二百二十七萬二千九十九圓(二割六分六厘)의 增加를 示하고 三十二瓩(約一石)의 單價에잇서 一圓十五錢(九分)의 高價이다

今年의 家蠶繭販賣狀況은 前年부터 繼續하는 生絲需給關係의 好調及 大勢的蠶絲價安定의 情勢等으로 販賣數量과 價額에잇서 모다 增加하야 旱魃、風水害에 苦悶하는 農村經濟를潤澤케함이 不少할것이다

海苔篇 ②
製造法如何로 品質에重大影響
固有한紫黑色·香味保持가必要
光州特派員 崔仁植

抄製 前記의 細斷한 原藻를 簀上에 똑가티均衡으로 附着시키는것이抄製라고하는데 이抄製는 여러가지 잇스나 요사이各海苔組合에서 만히使用하며 便宜한것은東京式이라는것인바 이東京式이라는것을 說明하면 海衣를細斷한 原藻를 適當量의 淡水中에 풀러 그를 用器에다서 準備하야 두엇든 簀上에 부으면 물들은 흘러버리고 海衣만이 一定한 角型態로 나타난다 그런데 生海苔를 푸는水量이 各海苔에 따라다르나 그細斷原藻의 比例로서물에 푸는것이 普通이라고 볼수잇는데 大槪다음과갓다 ▲秋海苔는 一水三斗五升에 ▲寒海苔는二升三合 ▲春海苔는 一升五合 그리고 水漬時間의 長短에 따라 미치는 影響이잇는데 細斷한 原藻를 長間期淡水에 너어두면 原藻의 紫黑色이 褪色하고 黑褐色으로 變하엿다 또가 나종에는 褐色이된다 또는 海苔內容에잇서서도 香味를 이러버리게된다。그러하므로 新海苔는 特히 푸는 分量을 될수잇는대로 半減하고 水漬時間을 可及的으로 短縮하는것이 必要하다。

乾燥樣式 乾燥는 普通天氣乾燥法인데 簀을 그대로 乾場에 옴기어 日光或은 大氣에 너러 乾燥하는바 乾燥裝에도東京式과大阪式이잇다。(一)東京式은 長二三十間 高六尺假量의 間을 지어 큰材木으로 增型을 맨들고 容易히 腐敗되지안토록 日光과 風이 잘 通하는데로 向하야 高五尺되는 簀를 三段이나 四段으로 넓게한것이다。(二)大阪式은 或은 廣島式이라고도하는데 이는 巾三尺 高四尺 細木으로 型을 作成하야 縱四本 橫五本의 棧을너어 海苔簀을 가로二枚式 四段을 널게한것이다。兩法이 다得失이 잇스나東京式의 特長은 一、一時에 多額의 設備를 不要함 二、砂塵을 防止할수가잇슴 三、乾燥가徐徐하므로 品質이良好함 大阪式의特長은 一、乾燥操作이 便利容易함 二、乾燥가迅速함 三、簀의 保存의 年限이 長久함 그러고 海苔簀에잇서서 簀은 全部 簀養을 使用하는데 近年에는 或은蘆簀을 利用하고 簀養은 減少하는 傾向에잇다 蘆簀은 質이 硬强하야 屈曲이업고 約四個年間을 使用하게되는데 使用二年次가 最良好하다 한다。그리고 이以上이되면 多少剝離가 困難하게되다。簀養은 使用年限이 二年밧게 안되며不便한點이만타한다。

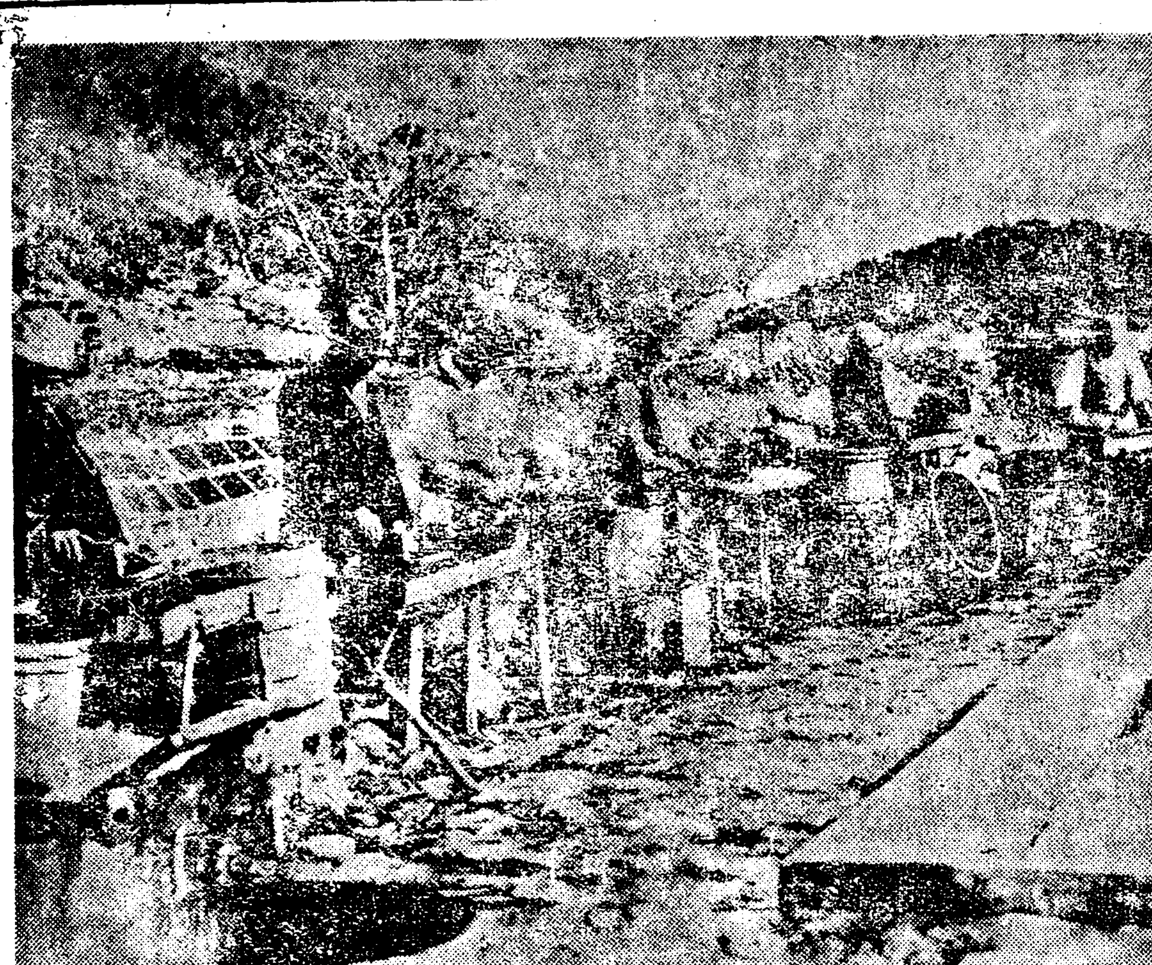

乾燥方法 氣候가 조화서 卽日 乾了할만하면 最初부터 뒤집지를 아니하고 表乾을하는 것이 조흐나 普通日氣에는表乾하는데 四時間 裏乾하는데 六時間假量이所要된다 그리고 十二月에는 原藻의 質關係도 잇스나 平時보다 比較的 速히 乾燥되는데 一月中에는天氣가 조치못한때가만허서 特別히適當한 設備를 要하게된다

剝離 乾了하면 簀에서海苔를 剝離하는데 이方法은 海苔簀의주름을 보아서 一部를 剝離하는바 海苔付面을 아래로하고 剝離한部分에 板子를 대는同時에 右手로 그를 누르고 左手로서 簀을 引離한다 或 잘못하야 그簀을 놉게引離하면 破損되고 만다。그리고 剝離한것을 速히 抱束하야 變하기前에 貯藏하지아니하면 안된다。그런데 十枚를한데묵는바 이를束이라부른다。

乾海苔貯藏 海苔 生產地에서는 自然 乾海苔를 만히 放置하게되는데 그리하면 大氣中의 水分을吸收하야 그結果 海苔特有의 紫黑色은 褪하고 結局에는 赤褐色으로되고만다。그리하야 香味도消失되어 食用에 조치 못하게된다。이와가티 變化하는것은 日光의光線直射를바다 濕氣가 만흔때 急速히 變化하는것이다。그런데 이와가튼 惡變防止로서는 普通 물에 充分히 말리워 水分을 排除한後 密閉器中에 너코 外部로부터濕氣侵入이업도록 貯藏하여야하는데 말리우는것은相當한設備를要하는바幅六尺高六尺 기피二尺乃至二尺五寸의箱型을 맨들러 天井은木材로 下部는 세멘트로作成하야 石炭불을조이어 그內部溫度를五十度內外로하여乾了하는것이다。(續)

寫眞은莞島海苔組合의海苔製作一場面

日用商品市況

▲揮發油崩落 朝鮮內販賣의 揮發油는 總督府의 裁定으로깨로五十六錢인바 日本內地로부터의 潛入品으로 市價가崩落되어 五十二、三錢가량으로 京城을 除하고는 朝鮮이 가장低價로서 漸次 市價가 調整될려이나當分間은 이低價를 持續할 狀態이다。

▲漢藥堅調 昨年의 風水害로 全朝鮮을 通하야 草材는 大減收를보앗고 따라서 錦山人蔘도 凶作이엇든 關係로 過年末年始를 中心으로 特히 草材 錦山人蔘은 大暴騰을 示하엿는데 그는 一般物價의 動向에도 影響되야 一月中은 거의 保合을 持續하든터인데 今月에드러오면서 草材、錦山人蔘을비롯하야 唐材에이르기까지 一齊히堅調를 示하고잇다 이제 一日京城市內의 市勢를보면 大體如左하다

開城人蔘(一斤)

一等		二等	
三〇片	一〇、[illegible]	三〇片	九、[illegible]
三〇片	一〇、[illegible]	三〇片	九、[illegible]

錦山人蔘(一斤)

一等		二等	
四〇片	[illegible]	五〇片	[illegible]
五〇片	[illegible]	六〇片	一〇、[illegible]

(以下單位斤)

天麻 [illegible] 赤箭 [illegible] 白朮 [illegible] 蒼朮 [illegible] 狗脊 [illegible] 巴戟大 [illegible] 遠志 [illegible] 仙茅 [illegible] 玄蔘 [illegible] 地楡 [illegible] 丹蔘 [illegible] 紫草 [illegible] 白茯 [illegible] 黃連 [illegible] 胡黃連 [illegible] 黃芩 [illegible] 桑白皮 [illegible] 柴胡 [illegible] 前胡 [illegible] 防風 [illegible] 羌活 [illegible] 獨活 [illegible] 升麻 [illegible] 苦蔘 [illegible] 白鮮皮 [illegible] 延胡 [illegible] 貝母 [illegible] 龍膽 [illegible] 細辛 [illegible] 川芎(土) [illegible] 白芷(唐) [illegible] 白芍藥 [illegible] 南星 [illegible] 牛膝 [illegible] 生東絲子 [illegible] 沙蔘 [illegible] 白片豆 [illegible] 五味子 [illegible] 使君子 [illegible] 瓜蔞仁 [illegible] 天花粉 [illegible] 葛根 [illegible] 天門冬 [illegible] 白何首烏 [illegible] 通草 [illegible] 木通 [illegible] 桔梗 [illegible] 黃芪 [illegible] 知母 [illegible] 黃精 [illegible] 忍冬 [illegible] 金銀花 [illegible] 桂皮 [illegible] 肉桂 [illegible] 辛夷 [illegible] 桂枝 [illegible] 丁香 [illegible] 沈香 [illegible] 烏藥 [illegible] 吳茱萸 [illegible] 龍腦楠八 [illegible] 大腹皮 [illegible] 黃梔 [illegible] 沒藥 [illegible] 杜冲 [illegible] 厚朴 [illegible] 枳實 [illegible] 巴豆 [illegible] 梔子 [illegible] 山茱萸 新 [illegible] 金櫻子 [illegible] 郁李仁 [illegible] 五加皮 [illegible] 枸杞子 [illegible] 牧丹(土) [illegible] 醬豆 [illegible] 琥珀屑 [illegible] 楮苓 [illegible] 竹葉 [illegible] 竹茹 [illegible] 白芥子 [illegible] 乾薑(土) [illegible] 覆盆子 [illegible] 龍眼肉 [illegible] 蓮肉 [illegible] 神曲 [illegible] 麥芽 [illegible] 五倍子 [illegible] 龜板 [illegible] 鹿角膠 [illegible] 朱砂 [illegible] 礦砂 [illegible] 石膏 [illegible] 滑石 [illegible] 硫黃 [illegible] 白礬 [illegible] 甘草 一束 小 [illegible] 白伏苓 大眼白 [illegible] 上白伏神 [illegible] 蓯蓉 生一斤 [illegible] 當歸 皮一斤 [illegible] 熟地 封品 [illegible] 特品 [illegible] 澤瀉 唐一斤 [illegible] 土澤 [illegible] 枳殼 一號 [illegible] 二號 [illegible] 鹿茸 一兩 [illegible] 熊膽 一分 [illegible] 麝香 同 [illegible] 竹瀝 小瓶 [illegible] 檳榔 上一斤 [illegible] 中一斤 [illegible]

【天一藥房調查】

質疑
要領質問말고 一回一問으로 簡單明確하게

◇柿栽培參考書

問 今春 柿園을 經營코저하오니 苗木販賣所及 參考書를 下敎하시오 (弘濟外里 朴內順)

答 苗木은 水原邑 園藝場에 問議하시오 그리고 參考書로는 東京市日本橋區本町 博文館發行 恩田鐵彌 村松春太郞共著『柿栗栽培法』定價四圓四十錢이잇슴니다

鑛業權設定·移動

◇鑛業權移轉

登錄番號	鑛區所在地	登錄月日	鑛業權者住所氏名
一三六七五	平南寧遠郡永樂面	一月十六日	京城府壽松町 代表者 卞東均 平壤府育典里 金能秀
一〇六六九	平北碧潼郡秀時面	同	新義州府老松町 代表者 金信浩 福岡縣八女郡水田村 山本文雄
一三三四八	平北昌城郡大倉面 新倉面	一月十八日	渭原郡崇正面 鄭忠俊
一一五六八	咸南安邊郡安道面	同	元山府京町 原田輝信
一〇七八九	咸南端川郡水下面	同	北靑郡北靑邑 朴基孝
一二〇九四	同	同	同
一一〇四二	京畿始興郡新東面 果川面	一月十九日	京城府長谷川町 日本高周波重工業株式會社
一三八三九	平南价川郡朝陽面	同	价川郡价川面 代表者 寧邊郡雲山面 江界郡江界邑 熙川郡熙川面 金泰植 李元順 金在龍 河鳳
一二六七九	江原高城郡新北面	同	京城府長谷川町 日本高周波重工業株式會社
六五三三八	忠南天安郡笠場面 聖居面	一月廿日	東京市麴町區丸之內 聖居金山株式會社

◇共同鑛業代表者改定

登錄番號	鑛區所在地	登錄月日	事項
八五〇九	平北龜城郡天摩面 蘆洞面	一月十八日	代表者崔泰峻으로改正함

◇共同鑛業權者脫退

登錄番號	鑛區所在地	登錄月日	事項
一三〇六二	忠北永同郡上村面	一月六日	石黑淸治任意脫退함
一二九三四	忠南燕岐郡全義面 天安郡城南面	同	鄭相基任意脫退함
八五〇九	平北龜城郡天摩面 蘆洞面	同	吳宗殷任意脫退함
一〇六三四	慶北聞慶郡加恩面	一月十九日	[illegible]任意脫退함
九二七六	咸南甲山郡雲興面	同	[illegible]任意脫退함
九二七六	咸南甲山郡惠山面	同	近見榮吉死亡脫退함

◇鑛業權消滅

登錄番號	鑛區所在地	登錄月日	事項
九九六六	忠南天安郡天安邑	一月六日	廢業

雙虹舞 【124】
方仁根 作
金奎澤 畵

슬픈노래(四)

『신문사에서 오섯대요』

『들어오시라고해』

명월이 잘 아는 신문기자가 들어왓다。마루로올려와 안즈며

『두분재미 조호시오』하고 친한듯이말하엿다。은병은 회사에서한번 인사한듯하엿다。

『네 그저 그런습니다 어떠케 이러케 왕림을 하섯습니까』하고명월이말하엿다。

『왜 놀러는못오나요』

『그러케 한가하서요』

『신문기자란 바쁠땐 눈에서불이나게 바쁘고 일이업슬땐 맥이풀리도록 일이업지요』

『전 신문기자어른을 보면 무서워요』

『왜?』

『형사가타서요』

『천만에』

『그저무슨 재료를 어드까하고 눈이벌개서 그러시는걸보면 걸려들가봐 무서워요』

『하하하』

『그것도 취미거에요』

『암만요 광업가가 금을 캐낼때의 기쁨처럼 신문기자는 사건을 발견할때처럼 기쁜때가 업스니까요』

『그럼 사건을 하나 제공해드릴가요』

『무슨 사건?』

『이애리수처럼 동맥이나 하나 끈허볼가요』

『하하하 참 은명씨의 설명이 요새 굉장하든데요』하고 그는 은명을 처다보앗다。

『천만에요』하고 은명은 고개를 숙이엇다。

『일전에 요리ㅅ집엘 갓더니 여러친구가 모혀서 은명씨 이야기가 나왓는데 다른 가수들은 혹 차ㅅ집이나 요리ㅅ집이나 어느 회석에서든지 가끔맛날수잇는데 은명씨는 영 맛날수 업스니 웬일이냐고—대관절 얼굴이 어떠케 생겻는지 궁금하다고 야단들이드군요 원 사진을 구해볼래도 좀연찬다고 그러니 대관절 어떠케된 셈입니까』

『글세요 배우가 아니니까 얼굴이야 소용잇서요 목소리면 그만이아니에요』하고 은명이 말하니

『그도 그러키는 하지요 그러나 팬들은 꼭 예술가의 얼굴을 보구십허하는 욕심이 잇서요』하고 그는 말하고나서 담배를 푹푹 빨엇다

『그러나 그것은 잘못이에요 얼굴을 보면 환멸하기가 쉬워요 그러기 예술가는 작품만보이고 얼굴은 보이지아니하여야 신성미가잇는것이에요 저가튼거야 예술가의반열에 들수도업지만』

『그러나 가수는 그러치안습니다。더구나 은명씨는 누가보든지 상상이상으로 얼굴에도인기를끌터이니까 선전포스타보다나흘것입니다』

『천만에요』

『아니 그래서 그요ㅅ집에서 몃친구가 의론한결과 유행가수의 음악회를 한번열자고 이러케말이나왓는데 원인인즉슨 은명씨때문입니다』

명월은 우스며 얼른내달어

『그여히 사건을가지고 오섯습니다그려 글세 놀러오실것갓지 안흔데』하고말하니 그는 껄껄우스며

『신문기자란 노는것이 일하는것이 일하는것이 노는것으로 분간하기가 어렵습니다 가수처럼 팔자조흔게 어듸잇습니까 입만 몃번 딱딱버리면 돈을 막들어붓는걸』하고말하니 명월은 우스며

『그러케 쉬운줄아서요』

『아니뭐 하품하듯이 입만딱딱벌리면 되는것아니요』

『그럼 선생님도 입을벌려보세지』

『그러서요 호호호』

『우린 이ㅅ속이 날버서 버리기가 부끄러워서 하하하』

『그럼 금니를 해박으시고 버리시지요』

『금니를해박고 번적거리면 요새 금광에미친친구들이 땡이를 들고덤벼들어막파고 헤처서 죽게요』

『호호호』

그들은 다가치 한참 우섯다。

『참 두분이 안즈셧슬때 보면 요새 가수들이란 하품 하는이가 만흔군요 하는이가 하품하듯이하니 듯는이가 하품아니할수잇나요』

『우리 업슬때 또 우리흉보시겟군』하고 명월이 말하니

『아니오 참말 두분의 노래는 유행가의 혁명입니다。특히은명씨의……』하고엄숙하게 입을담을엇다

『글세 오늘우리가 비행기가타고십더니 마침 잘오셧습니다 하하하—총말은 그만두고 오늘온것은 다름이아니라』하고그는 정중하게말을 끄내엇다。

하인이 죽외과자를 가저왓다。